

SKY IM-S350



- SKY 홈페이지(www.sky.co.kr)에서 제품 등록을 하시면 모델별 데이터 매니저 프로그램, 소프트웨어, 사용자 설명서 등을 다운로드 받아 이용하실 수 있습니다.
- 본 사용설명서는 제품의 성능 개선을 위해 사용자에게 사전 통보없이 일부기능이 변경될 수 있습니다.
- 사용하기 전에 반드시 안전을 위한 주의사항 및 Q&A를 읽어주세요.
- TTA 표준형 충전기 인증을 받은 충전기만 사용 하십시오.
- 휴대전화 케이스(외장형, 부착형) 사용 시 제품의 변형 및 성능에 영향을 줄 수 있으므로 주의하세요.

SKY *IM-S350*



IM-S350 매력포인트

슬림 슬라이드

컴팩트한 사이즈에 세련된 디자인이 돋보인다!

슬라이드임에도 두께가 9.9mm 부담없이 어디든 넣고 다니자!

주변소음제거 기능(Noise Cancellation)

시끄러운 소음 들려주기 싫어~ 내 목소리만 뚜렷하게~

주변소음을 제거하여 시끄러운 환경에서도 내 목소리만은 깨끗하게 전달하자!

HSDPA(High Speed Downlink Packet Access 고속하향패킷 접속)

IM-S350은 HSDPA를 지원합니다. 기존 WCDMA보다 전송 속도가 빠른(최대 7.2Mbps) 첨단 네트워크 기술로 대용량의 멀티미디어 다운로드 및 고속무선 인터넷 접속 등 여러 서비스를 보다 빠르게 이용할 수 있습니다.

지상파DMB(TDMB)

내 손안의 내만의 TV

길을 가다, 버스 안에서, 카페에서, 문득 TV가 보고 싶을 때.

언제 어디서나 무제한으로 즐기자!

영상통화(T Live)

음성만으로 할 수 없게 얼굴을 보여줘!

영상통화는 기본, 영상통화 중 채팅은 물론, 대체영상 기능까지 업그레이드된 영상통화 기능을 만끽하자!

동시작업기능

여러가지 기능을 한번에 즐기자!

메시지 @ Playon, June 컨텐츠함, SKY 기능, 실행 중인 기능, W, NATE, 음성/영상전화 등 여러가지 기능을 동시에 사용할 수 있습니다.(단, 일부기능 제외)

안면 인식 듀얼 카메라

2M 고화소 카메라 기능, 입 등의 위치를 인식하는 안면 인식기능을~

안면 인식 기능으로 재미있는 꾸미기 기능을~ 밝기/줌 조절, 특수촬영, 화질, 화이트 밸런스, 측광, 타이머, 안면 인식 꾸미기, 특수효과, 액자넣기 등 재미있는 사진 편집까지!

전자사전/ 문서뷰어/ 지하철노선도

33만 영한영 단어수록!! 이젠 IM-S350으로 검색하자!

PC 속의 문서파일을 휴대전화에서도 편리하게 관리하자!

최단경로 및 환승 방법, 첫자막자 정보 등 전국역지하철 노선 정보가 단말에 속~

셀프 업그레이드(Self Upgrade)

내 휴대전화를 항상 최신 버전으로~

소프트웨어 업그레이드를 집에서 간편하게 해결하자!

서비스센터까지 가지 않고 SKY 홈페이지에서 최신 소프트웨어를 업그레이드하자!

그 외 기능

이렇게 멋진 기능들이 SKY 속에~

W, NATE, MeOn, Pict Bridge, 할일, SKY 블로그, 적외선 통신, 스페셜데이, 모닝콜(스누즈 기능), 속삭임모드, 전화 대기중 모드, 자동응답, 녹음기, 다이어리, 포켓북, 단축 번호 99개, 스텝리치, 넘버플러스, USB 지원, 컨텐츠 보관함 등.

후대전화 기능 및 간단한 기능 설명이 표시되어 있습니다.

☐를 눌러 왼쪽 항목 선택시 사용할 수 있는 메뉴를 표시합니다.

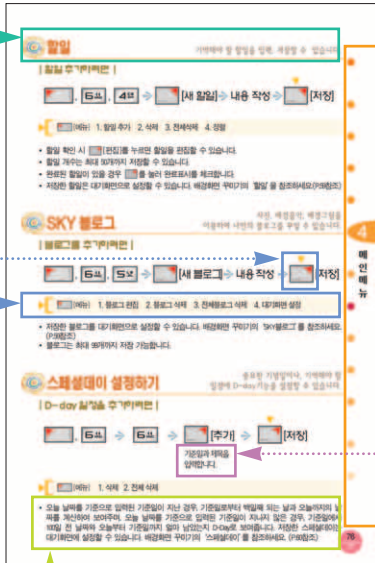

후대전화 기능 사용 시 기능에 대한 추가 설명 및 주의사항이 표시되어 있습니다.

인덱스
휴대전화 기능 사용 시
보다 손쉽게
찾고자 하는 페이지로
이동이 가능합니다.

후대전화 기능 사용 시
해당 버튼 기능에 대한
간단한 추가 설명과
기능 설명이 표시되어
있습니다.

1. 대기화면에서 를 길게 누르면 메시지 보내기 화면으로 바로 진입할 수 있습니다.(P.46참조)
2. 전화받기 어려운 상황 시 를 길게 누르면 자동응답 모드로 전환됩니다.(P.34참조)
3. 통화 중 를 길게 누르면 작은 목소리도 상대방에게는 잘 들립니다.
(속삭임모드 / P.31, 36참조)
4. 통화 중 를 길게 누른 후 를 누르면 통화내용을 녹음할 수 있습니다.
(길을 물어보거나 계좌 번호를 물어볼 때 유용하게 사용할 수 있습니다.)
(P.31참조)
5. 키톤음을 도레미로 설정 시 숫자키를 눌러 연주할 수 있습니다.
키톤음은 효과음 설정하기를 참조하세요.(P.56참조)
(323323323333...순서대로 누르면 어머니가 연주됩니다.)
6. 문자입력 시 모드를 숫자로 바꾸지 않아도 숫자키를 길게 누르면 해당 숫자가 표시됩니다.
7. 전화걸기 옵션에서 자동 지역번호를 설정하면 지역번호를 누르는 번거로움을 줄일 수 있습니다.(P.81참조)
8. 이름으로 찾을 때 이름의 초성만 입력해서 찾으면 보다 빨리 찾을 수 있습니다.
(P.41참조)(홍길동을 찾을 경우 <h>g</h>를 누릅니다.)

메뉴구조

| 메인메뉴 |

T서비스	P.125
소리	P.55
화면	P.58
컨텐츠보관함	P.66
SKY 프로그램	P.67
다이어리	P.75
메시지	P.43
전화번호부	P.38
사용환경설정	P.81

| W |

MobileWeb Internet	P.119
e-mail	P.48
모바일 메신저	P.48
june 동영상	P.120
실시간 TV	P.120
i s box	P.120
tossi	P.120
june 컨텐츠합	P.115

| NATE |

NATE	P.122
@Playon	P.123
검색	P.124
WINC	P.124

| 메시지 |

메시지 보관함	P.43
메시지 보내기	P.46
모바일 메신저	P.48
e-mail	P.48
스팸신고 및 관리	P.51
첨부파일 보관함	P.52
환경설정	P.52

| 전화번호부 |

Speed찾기	P.40
이름으로찾기	P.41
전화번호로찾기	P.41
전화부추가	P.38
전화번호 그룹관리	P.41
단축번호 관리	P.42
주소록자동저장	P.42

| 작업인 이력 P.32 |

| TDMB P.89 |

| T INTERACTIVE P.128 |

| 자동응답

P.34 |



| 영상통화

P.96 |



| 주변스음 제거 기능 P.33 |



| 동시작업기능 P.24 |



I. 사용하기 전에

II. 기본 기능

1. 기본 사용법
2. 전화부 메뉴
3. 메시지 기능
4. 메인메뉴

III. 주요기능

1. TDMB
2. 영상통화
3. 카메라
4. MUSIC

IV. SKT 서비스

V. 부록

I 사용하기 전에

8. 안전을 위한 주의사항
13. ESN / IMEI 불법 조작 금지
13. 단말기 인증 서비스 안내
14. 구성품 확인
15. 각 부분의 명칭과 기능
17. 구성품 사용안내
18. USIM 카드 사용안내
19. 배터리 사용 방법
22. 아이콘 안내
23. 기본 실행 방법

II 기본 기능

1. 기본 사용법

29. 휴대전화 켜기/끄기
29. 전화걸기
31. 전화받기
31. 통화 중 기능
33. 주변소음 제거 기능
34. 자동응답 기능
35. 녹음 기능
36. 착/발신 번호 확인
36. 에티켓 기능
37. 전화 대기중 모드
37. 전자식 다이얼 사용하기
37. 자기 정보 확인

2. 전화번호부 매뉴

39. 전화부 추가
40. Speed 찾기
41. 이름/전화번호로 찾기
41. 전화번호 그룹관리
42. 단축번호 관리
42. 주소록 자동 저장

3. 메시지 기능

43. 수신메시지함 확인하기
44. 발신메시지함 확인하기
45. 보관메시지함 관리하기
46. USIM 보관함 관리하기
46. 메시지 보내기
48. 모바일 메신저
48. e-mail
51. 스펡시그 및 관리하기
52. 첨부파일 보관함 관리하기
52. 메시지 환경 설정하기

4. 메인메뉴

소리

55. 벨소리 선택하기
55. 벨소리 다운로드 접속하기
55. 벨/진동 설정하기
56. 효과음 설정하기
56. 상황별 알림음 선택하기
56. 그룹벨 설정하기
56. 부재중전화 알림 설정하기
57. 음량 설정하기
57. 벨소리 보관함 관리하기

화면

58. 배경화면 꾸미기
61. 배경화면 다운로드 접속하기
61. 단원상태 화면 설정하기
61. 화면스타일 선택하기
61. 메뉴스타일 선택하기
62. 글씨 모양/크기 선택하기
62. 조영 설정하기
63. 영상 컬러링/레터링
63. 배경화면 보관함 관리하기
64. 플래시 파일 관리하기

컨텐츠 보관함

66. 컨텐츠 보관함 관리하기
66. 메모리 사용정보

SKY 프로그램

67. 전자사건
68. SKY 뷰어
72. 적외선 통신하기
73. 적외선 통신 Q&A
73. 게임

다이어리

75. 달력/스케줄러 관리하기
76. 모닝콜 설정하기
76. 알람 설정하기
77. 할 일
77. SKY 블로그
77. 스포셜데이 설정하기
78. 시간표 설정하기
78. 메모
78. 지하철 노선도
80. 계산기
80. 스톱워치
81. 세계시각

사용환경설정

81. 통화모드
83. 잠금기능 설정하기
83. 비밀번호 변경하기
84. USIM 카드 관리하기
85. 비행 중 모드 설정하기
85. 이동식 디스크 선택하기
86. 언어 선택하기
86. 한글 입력방식 선택하기
86. 통신환경 설정하기
86. 시간 설정하기
87. 기능별 초기화하기
88. 휴대폰 정보 확인하기
88. 소프트웨어 정보 확인하기

III 주요기능

1. 지상파 DMB(TDMB)

89. 지상파 DMB(TDMB) 사용하기 전에
91. 방송 시청/정취하기
91. 방송 시청/정취 중 기능
94. 방송 보관함 관리하기
95. 지상파 DMB 환경 설정하기

2. 영상통화

96. 영상통화를 사용하기 전에
97. 영상통화 전화걸기
97. 영상통화 전화받기
98. 영상통화 중 기능
99. 영상 착/발신 번호 확인
99. 영상 사서함
99. 영상채팅 보관함
100. 영상앨범 보관함 관리하기
100. 대체화면 관리하기
101. T Live 환경 설정하기

3. 카메라

102. 카메라를 사용하기 전에
103. 사진/동영상 촬영하기 전에
105. 사진 촬영하기
106. 동영상 촬영하기
107. 사진파일 관리하기
109. 동영상 파일 관리하기
109. 동영상 플레이어
110. 사진인화 서비스
111. PrintBridge 사진인쇄
112. 카메라 환경 설정하기
112. 카메라 기능 Q&A

4. MUSIC

113. MelOn player
115. NATE 플레이어
118. Music Q&A

IV SKT 서비스

1. W

119. Mobile Web Internet
119. e-mail
119. 모바일 메신저
120. June 동영상
120. 실시간 TV
120. i's box
120. tossi
120. June 콘텐츠함
121. June 동영상 Q&A

2. NATE

122. NATE 접속하기
123. @Playon
124. 검색
124. WINC
124. 모바일 싸이월드
124. NATE 환경 설정하기

3. T 서비스

125. 글로벌 로밍 설정하기
126. M고객센터 접속
126. T 부가서비스
127. 넘버 플러스 설정하기
128. 메시지 쿨
128. T INTERACTIVE

V 부록

129. 선택사항
130. 데이터매니저 PLUS 사용안내
131. 외부 메모리카드 사용안내
132. 셀프 업그레이드 안내
133. 무선 데이터 서비스 사용안내
136. 규격 및 특성
137. 휴대전화 정보 기록
138. User Manual
- SKY제품등록 안내
- 휴대전화 처리 안내
- 잠깐! 교정이 아니예요
- 고객 서비스 센터
- 제품보증서

안전을 위한 주의사항

사용자의 안전을 지키고 재산상의 손해를 방지하기 위해 ‘안전을 위한 주의사항’을 꼭 읽고 지켜주시길 바랍니다. 본 사용설명서를 읽으시고 잘 보관하여 주십시오.

- 본 제품은 정부가 규정하고 있는 전자파 인체보호 기준을 준수하고 있습니다. 그러나 고객이 회사가 제공하지 않은 옵션품을 사용할 경우 전자파 인체 보호 기준을 초과할 수 있으며, 이 경우 회사는 안전을 보장할 수 없습니다.
- 운전하면서 휴대전화를 사용하는 것은 도로교통법 제 48조 제 1항 제 11호에 의거하여, 범칙금 6만 원 외에 벌점 15점을 부과합니다. 또한 교통사고의 직, 간접적인 원인이 될 수 있으므로 운전하면서 휴대전화를 사용하지 마세요.
- 항공기나 병원 등 사용이 금지된 운송수단이나 특정 구역 내에서는 휴대전화의 전원을 꺼 주세요. 운송수단의 안전사고를 일으키거나 의료용 전자기기에 영향을 미칠 수 있습니다. (각 특징기반의 휴대전화 사용에 관한 지시사항을 따라 주세요.)
- 휴대전화를 프로판 가스, 가솔린 등 인화성 가스나 분진이 발생하는 장소에서 사용하지 않습니다. 화재의 원인이 되므로 주유소와 같은 인화, 폭발의 우려가 있는 곳에서는 되도록 사용하지 마시고 전원을 꺼주세요. (해당지역의 지시사항을 따라 주세요.)
- 기타 벨/그림을 제외한 데이터(전화번호, 메시지, 벨/그림/사진/동영상/라이브 벨/라이브 스크린/미니어앨범 등)는 사용자의 부주의, 휴대전화의 고장 및 수리 시 지워질 수 있습니다. 데이터 손상이나 유실로 인한 피해는 보상 받을 수 있으므로 전화번호부, 메모 등 중요한 데이터는 별도로 기록, 보관해 주세요. 전화번호부는 데이터 메시지 프로그램을 이용하여 보관해주세요. (데이터 메시지 프로그램 및 설치방법은 www.isky.co.kr을 참조하시기 바랍니다.)
- 배터리를 뺀 휴대전화 뒷면에 붙어있는 스티커를 삭제하거나 떼면 A/S 시 어려움이 생길 수 있으니 임의로 제거하지 마세요.
- SK Telecom 데이터 서비스에서 다른 받은 유료 콘텐츠가 아니거나, 당사가 제공하지 않는 프로그램을 사용하여 자체 제작한 파일 또는 임의의 사용자가 배포한 파일을 휴대전화로 전송할 경우, 기능상 오동작 또는 심각한 제품의 불량이 발생할 수 있으므로 사용을 권장하지 않습니다. 이로 인해 발생하는 불량에 대해서는 당사에서 책임지지 않습니다.
- 휴대전화의 도로나 금속재질이 파부와 접촉하는 경우, 체질에 따라 알레르기, 가려움증, 습진, 염증 등 과 같은 접촉성 피부 질환이 발생할 수 있다는 일부 주장이 있으므로, 위의 체질인 경우 휴대전화 사용 전 반드시 의사와 상담 후 사용하시기 바라며, 휴대전화 사용 중 위의 증상이 발생할 경우 사용을 멈추고 의사와 상담 후 휴대전화를 사용하지하시기 바랍니다.

SKY 배터리

● 꼭 지켜주신 SKY 배터리를 사용하세요.

유사품을 사용하면 휴대전화와 배터리가 손상되거나 폭발할 위험이 있습니다.

● 배터리에 충격을 주거나 열을 가하지 마세요.

배터리를 던지거나 떨어뜨리는 등 강한 충격을 주거나 찰질함 등의 높은 온도에 두게 되면 고장이 나거나 발열·발화·폭발할 위험이 있습니다. 배터리가 발열·발화되거나 손상·변형 되었을 경우 즉시 휴대전화에서 분리하여 안전한 장소에서 배터리의 발열·발화또는 폭발이 종료될 때까지 보관하신 후, 가까운 서비스 센터로 문의하시기 바랍니다.

안전을 위한 주의사항

● 배터리에 무리한 힘을 가하거나 날카로운 것으로 충격을 주지 마세요.

배터리를 밟지 못하며, 가방 등에 넣어 둔 상태에서 무리하게 힘을 가하거나 송곳, 못, 압정 등 날카로운 것 등으로 뚫거나 충격을 주면 고장이 나거나 발열·발화·폭발할 위험이 있습니다. 배터리가 발열·발화되거나 손상·변형 되었을 경우 즉시 휴대전화에서 분리하여 안전한 장소에서 배터리의 발열·발화또는 폭발이 종료될 때까지 보관하신 후, 가까운 서비스 센터로 문의하시기 바랍니다.

● 배터리 내부 액체가 물으면

피부에 묻으면 흐르는 물로 충분히 씻어주세요. 만약 눈에 들어갔을 때는 비비지 말고 곧바로 깨끗한 물로 행구면 후 즉시 의사의 진찰을 받으세요, 실명 등의 원인이 될 수도 있습니다.

● 장시간 사용하지 않을 땐

휴대전화 전원을 꺼둔 상태에서라도 배터리를 끼워놓은 상태로 장시간 방치하면 배터리 방전 및 통화 불능 상태가 발생할 수 있으니 장시간 사용하지 않을 경우 배터리를 분리하여 보관하세요. 장시간 방치 후 다시 사용할 때 (구입 시 처음으로 사용할 때에도) 배터리를 완전히 충전시킨 후 사용하세요.

● 전원을 먼저 꺼주세요.

전원이 켜져 있는 상태에서 배터리를 뺀 휴대전화 기기에 손상을 가질 수 있고, LCD 화면이 손상되어 화질이 떨어질 수 있으므로 전원을 켜 채로 배터리를 빼지 않도록 주의하세요.

● 배터리를 교체해주세요.

구입 시에 비해 사용 시간이 반 정도로 떨어지면 새 배터리를 구입하세요. 배터리는 소모품이므로 충전방향을 반박하여 사용하는 경우 사용 시간이 조금씩 단축되기도 합니다. 그리고 배터리에는 재활용이 가능한 금속이 사용되므로 수명이 다 된 배터리는 꼭 분리수거 하세요.

SKY

● 다치지 않게 조심하세요.

● 충격에 주의하세요.

휴대전화에 충격을 주거나 휴대전화를 던지면(혹은 떨어뜨릴 경우) 열이 발생하거나 화재의 위험이 있으니 주의하세요.

● 비가 올 때 주의하세요.

빗물에 젖지 않도록 주의하시고 특히 번개가 치는 동안에는 낙뢰, 감전의 원인이 될 수 있으므로 휴대전화를 사용하지 마세요.

● 금속제품을 멀리해주세요.

배터리, 휴대전화, 충전기의 금속 부분에 전도성 물체는박지, 바늘, 목걸이, 쇠 줄 등과 순간적 또는 지속적으로 연결시키면 열이 발생하거나 화재, 감전, 폭발의 위험이 있으므로 주의하세요.(휴대전화와 배터리 등을 가방, 주머니 등에 금속제품과 함께 넣어 운반하거나 보관할 경우 제품이 변형되거나 훼손 또는 고장의 원인이 될 수 있으니 주의하세요.)

● 적외선 통신을 할 때에는

적외선 통신을 사용할 때 적외선 창을 직접 쳐다보면 시력 손상의 위험이 있으니 주의하세요.

● 벨소리가 커요.

갑작스러운 진동이나 벨 소리에 놀라거나 충격을 받을 수 있으니 전화 왔을 때의 진동이나 벨소리 크기

안전을 위한 주의사항

설정에 주의하세요. 또한 휴대전화 스피커에 귀를 가까이 대면 갑자기 벨소리가 울리는 등 큰소리로 인해 놀라거나 청력 손상의 우려가 있으니 주의하세요.

● 휴대전화에 줄이나 목걸이를 달았을 때

휴대전화 목걸이나 줄을 맨 상태에서 줄이 잡아 당겨지거나 걸리면 다칠 수 있으니 주의하세요. 또한, 휴대전화를 의복의 주머니에 휴대한 상태로 부딪히거나 넘어지면 다칠 수 있으니 주의하세요.

● 장시간 통화를 할 경우 휴대전화에서 많은 열이 날 수 있으니 주의하세요

● 고안전 전선주변에서 통화를 할 경우 감전으로 인한 배터리 폭발 위험이 있으니 주의하세요.

● 휴대전화를 오래오래 사용하시려면

● 당사에서 제공하지 않는 휴대전화 케이스(인장형, 부착형) 사용 시 제품이 변형되거나 훼손 또는 치명적인 고장의 원인이 될 수 있으므로 주의하세요.

● 마개는 꼭 끼우주세요.

휴대전화의 각종 마개를 제거해야 하는 경우 외에는 항상 마개를 부착하여 이물질이 들어가는 것을 막아주세요.

● 함부로 분해하거나 개조하지 마세요.

휴대전화를 임의로 분해, 개조, 수리하지 마시고 고장 시 수리는 지정 서비스 센터에서 하세요.

● 자성을 이용한 제품과 휴대전화를 가까이 두지 마세요.

휴대전화를 자기성을 가진 물건과 함께 휴대하거나 보관하면 자기성에 의해서 오작동을 일으킬 수 있습니다. 또한 자기성 카드(각종 신용 카드, 통장, 교통카드 등)의 경우 카드 내 정보가 손실되어 금전적 손해가 있을 수 있으니 주의하세요.

● 전파에 민감합니다

본 휴대전화는 전파에 민감하게 작동하므로 당사가 보증하지 않는 안테나, 액세서리를 부착하거나 전파에 방해할 수 있는 물건(철책상, 컴퓨터, 전자레인지 등)위에 놓게 되면 휴대전화 성능이 떨어질 수 있습니다. 또한 휴대전화 혹은 배터리를 전자레인지에 넣고 가열할 경우에는 폭발할 수 있으니 주의하세요.

● 항상 청결히 사용하세요.

충전기와 배터리의 접촉 단자 금속 부위에 이물질이 묻으면 충전이 되지 않을 수 있으니 항상 청결하게 관리하세요. 이물질이 끼었을 때는 부드러운 헝겊이나 수건으로 닦아 주시고, 절대 화학용액(신나, 솔벤트 등)을 사용하지 마세요. 또한 슬라이드 틈새에 이물질(모래, 먼지, 담뱃재 등)이 들어가면 슬라이드 작동에 문제가 생기거나 원하지 않게 키가 눌러 통화상태가 되어 요금이 부과될 수 있습니다. 이 물질이 들어가지 않도록 주의하시고 항상 청결하게 사용하세요.

● 떨어뜨리지 않게 주의하세요.

휴대전화를 이어마이크나 목걸이에 달아 목에 건 상태에서 심하게 움직이거나 떨어진 휴대전화를 떨어뜨려 파손될 수 있으니 주의하세요. 또한 뒷주머니에 휴대한 상태로 자리에 앉거나 넘어지면 휴대전화 파손되거나 변형될 수 있으니 주의하세요.

안전을 위한 주의사항

● 물이나 물 습기에 주의하세요.

● 물 조심!!

휴대전화는 방수 제품이 아니므로 건조한 곳에 두세요. 습기 또는 액체 성분이 휴대전화의 부품 및 회로에 손상을 줄 수 있습니다. 휴대전화, 배터리, 충전기 및 기타 옵션품 일체가 침수되거나 액체에 젖으면 제품 내부에 부착되어 있는 침수 라벨의 색상이 변하고, 감전, 고장이나 열 발생의 우려가 있으니 젖지 않도록 주의하세요. 만일 침수되었을 경우 전원을 꺼지 마시고 배터리를 분리하신 후 가까운 서비스 센터로 문의하시기 바랍니다. 이런 경우, 발생한 고장은 무료 서비스를 받을 수 없으므로 주의하세요.

● 불 조심!!

휴대전화, 배터리 등을 불 속에 떨어뜨리면 폭발의 위험이 있으므로 주의하세요.

● 너무 더운 곳, 추운 곳, 온도 변화가 심한 곳을 피해주세요.

휴대전화, 배터리 등을 높은 온도의 장소나 직사광선 아래, 또는 더운 여름철 차량 내에 오랫동안 놓아 두면 폭발, 화재의 위험이 있을 수 있으므로 고온의 영향을 받을 수 있는 곳에 두지 마세요. 또한 너무 추운 곳에서 휴대하거나 보관하면 성능이 떨어지고 수명이 단축될 수 있으므로 주의하시고 높은 습도나 급격한 온도 변화에 의해 이슬 등이 맺히면 부식되거나 손상될 수 있으므로 에어컨 송풍구 앞 등 온도 변화가 많은 곳에 두지 마세요.

● 어린이나 애완동물의 손이 닿지 않는 곳에 보관하세요.

● 젖으면 안돼요.

휴대전화, 배터리, 충전기 및 기타 옵션품 일체에 오물이나 액체 등이 들어가면 휴대전화 고장의 우려는 물론, 어린이가 다칠 수도 있습니다. 어린이가 뽀개나 물어뜯지 않도록 주의하시기 바랍니다.

● 삼키면 안돼요.

질식이나 식도 결림의 위험이 있으니 어린이가 제품의 매개류(스테레오 이어마이크, 휴대전화의 접속 부 등의 마개를 비롯한 부품들을 삼키지 못하도록 주의하세요. 만일 어린이가 사용할 경우엔 보호자가 취급 내용을 가르쳐 주세요. 사용 종료라도 지체대로 사용하고 있는지 주의감에 지켜봐 주세요.

● 카메라 관련 주의사항

● 카메라 렌즈는 고정된 부분으로 카메라 사용 환경이 아닌 곳에서 사용하거나 떨어뜨리는 등 충격 등을 받을 경우 고장의 원인이 되므로 주의하세요.

● 카메라 윈도우에 스크래치가 생기지 않도록 주의하세요.

● 카메라 렌즈를 강한 빛(태양광)으로 향하게 하지 마세요. 렌즈가 고장날 수 있습니다

● 해변이나 모래사장 또는 모래 언덕이 많은 곳에서는 모래가 휴대전화에 들어가지 않도록 주의해 주세요. 고장의 원인이 될 수 있습니다.

● 휴대전화를 뒷주머니에 넣은 상태에서 잊지 마세요. 카메라 렌즈가 파손될 수 있습니다.

안전을 위한 주의사항



• 이어마이크 관련 주의사항

- **운전 중 또는 소음이 심한 곳에서 사용하지 마세요.**
오토바이, 자전거 또는 자동차 운전 중 이어마이크 사용은 사고의 원인이 될 수 있으므로 사용하지 마세요. 운전 중 이외에도 플랫폼, 도로, 공사 현장 등에서는 주변의 소리가 들리지 않으면 사고 발생 여부를 인지하기 어려울 수 있으므로 사용하지 말아 주시기 바랍니다.

• 적정 음량으로 설정하여 사용하세요.

귀를 자극할 정도의 큰 음량으로 장시간 들을 경우, 청력에 나쁜 영향을 미치거나 두통을 유발할 수 있으므로, 적정 음량으로 사용하기 바랍니다. 또한, 큰 음량으로 음악을 들을 경우, 주위 사람들에게 피해를 줄 수 있으므로 공공장소에서는 주의하여 사용하기 바랍니다.



• 충전기 사용 및 보관 주의사항

- **충전기는 반드시 ITA 인증 마크를 획득한 표준 충전기를 사용하세요.**
ITA 인증 표준 충전기로 충전하지 않을 경우 배터리가 폭발하거나 휴대전화의 불량이 발생할 수 있으니 가급적 휴대전화 제조사에서 제공하는 모델에 맞는 충전기의 이용을 권해드립니다.
- **충전기와 휴대전화의 접촉 방향을 확인 후 충전하세요.**
충전기와 휴대전화의 ⊕와 ⊖ 단자끼리의 극성이 맞지 않는 상태에서 충전을 할 경우, 배터리가 손상되거나 폭발할 위험이 있으니 주의하세요.
- **충전 중에 휴대전화를 사용하지 마세요.**
충전 상태에서 통화를 할 경우 감전의 우려가 있을 수 있습니다. 반드시 충전기와 분리하신 후 사용해 주세요.
- **충전할 때는 바람이 잘 통하는 곳에서**
충전할 때 충전기를 천이나 이불로 덮거나 싸면 열을 발생시키거나 화재의 원인이 될 수 있으니 바람이 잘 통하는 곳에 두고 사용하세요.
- **전원 코드를 주의하세요.**
충전기 전원 코드를 잡아 당기거나 전원 코드 위에 무거운 것을 올려 놓지 마세요. 전원 코드가 손상되면 화재의 원인이 될 수 있습니다. 또한 감전사고의 위험이 있으니 젖은 손으로 충전기 전원 플러그를 콘센트에 꽂지 마세요.
- **접지 단자가 있는 콘센트와 플러그를 사용하세요.**
휴대전화를 PC, PDA, PMP 등에 USB로 연결하여 사용할 경우 감전의 위험이 있습니다. 그러므로 휴대전화와 연결 시 반드시 접지 단자가 있는 콘센트(또는 멀티콘센트와 플러그(아답터)를 사용하세요.



• 휴대전화 켜질 때 주의사항

- **휴대전화 종료 후 5초 이내에 휴대전화를 켤 경우 키가 작동하지 않아 전원이 켜지지 않을 수 있습니다. 5초 정도 기다린 후 전원을 켜시기 바랍니다.**



ESN/IMEI 불법 조작 금지

당사에서 생산 공급된 휴대전화의 고유번호(E SN : Electronic Serial Number)와 국제이동 단말기 식별번호(IMEI : International Mobile Equipment Identity)를 제거, 변경 혹은 다른 번호로 복제 입력하는 것은 불법 행위로서, 형법 347조에 의거 10년 이하의 징역이나 2,000만원 이하의 벌금을 내야 하는 법적 처벌대상이 됨에 유의하여 주시기 바랍니다.

또한 이러한 불법적인 시도로 인해 휴대전화의 소프트웨어가 손상되어 더 이상 휴대전화를 쓰지 못하게 될 수도 있습니다. 아울러, 위와 같은 불법행위로 인한 피해가 없도록 소비자께서는 주의하여 주시기 바라며, 특히 이러한 불법적 행위가 확인될 경우 당사가 보증하는 무상 및 유상 서비스 혜택을 받지 못함을 유의하여 주시기 바랍니다.

단말기 인증 서비스 안내

본 휴대전화는 인증서비스 적용 모델입니다.

휴대전화 불법 복제에 의한 통화도용, 금융사고 등으로부터 소비자를 보호하기 위해 인증기술을 통해 불법 복제를 방지하는 서비스입니다. “사용 중 인증이 필요합니다.” 또는 “114로 문의 하시기 바랍니다.”라는 안내 메시지가 표시되면, SK텔레콤 고객센터(1599-0011) 또는 휴대전화에서 국번 없이 114)로 문의하세요.



• 소비자 주의사항

- ▶ 타인에게 자신의 휴대전화를 함부로 빌려주지 마십시오.
- ▶ AS를 받으실 때에는 당사의 AS센터와 같은 지정된 곳으로 연락하여 주시기 바랍니다.
- ▶ 휴대전화를 분실하였거나 도난당했을 경우에는 즉시 관련 통신 사업자로 신고하시기 바랍니다.

I. 사용하기 전에

1. 사용하기 전에

구성품확인



휴대전화
(IM-S350)



슬림형 배터리
(BAT-5500S)



표준형 배터리
(BAT-5500M)



슬림형 배터리
커버



표준형 배터리
커버



스테레오 이어마이크
(EM-910C)



배터리 충전 거치대
(BTH-1800)



멀티충전저
(TRP-300)



사용설명서
(제품보증서 포함)
(ML-S350)

- 휴대전화 구입 시 먼저 구성품을 확인해 주세요.
- 제조업체의 정책에 따라 실제 제품은 본 그림과 다를 수 있습니다.

각 부분의 명칭과 기능

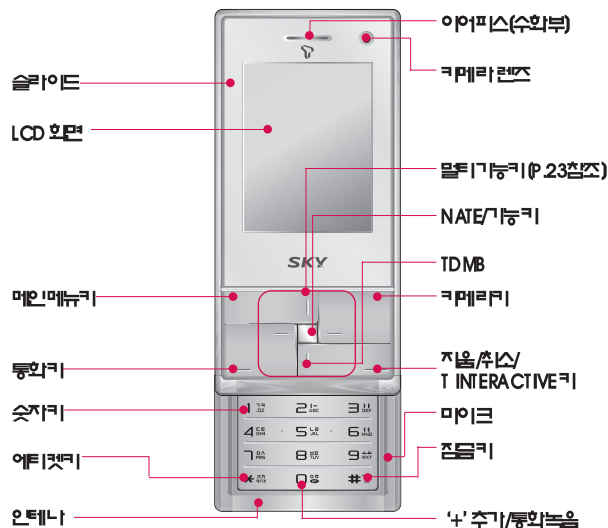

▲유의사항

통화 중 안테나 부분을 만지면 통화 품질이 떨어질 수 있으므로, 만지지 않도록 주의 하시기 바랍니다.

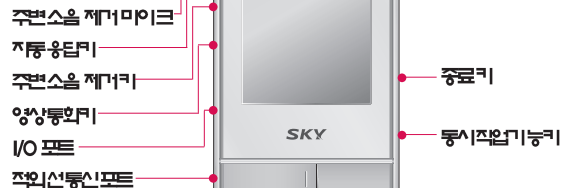

각부분의 기능

키	명칭	기능설명
	메인메뉴/기능키	<ul style="list-style-type: none"> 메인메뉴 대기화면을 제외한 화면에서 LCD화면 아래 왼쪽 항목 선택
	NATE/기능키	<ul style="list-style-type: none"> NATE 서비스 메뉴(P.122참조) 대기화면을 제외한 화면에서 LCD화면 아래 가운데 항목 선택
	카메라/기능키	<ul style="list-style-type: none"> 사진/동영상 촬영(P.102참조) 대기화면을 제외한 화면에서 LCD화면 아래 오른쪽 항목 선택
	자음·취소키/ T INTERACTIVE키	<ul style="list-style-type: none"> 입력한 문자를 자우거나 전단개로 이동, 기능설정 취소 NATE 사용 중에는 이전 화면으로 전환 T INTERACTIVE서비스 사용(P.128참조)
	메시지/기능키	<ul style="list-style-type: none"> 메시지 메뉴/길게 누르면 문자메시지 작성 실행(P.46참조) 대기화면을 제외한 화면에서 왼쪽으로 이동
	W/기능키	<ul style="list-style-type: none"> W서비스 메뉴(P.119참조) 대기화면을 제외한 화면에서 위쪽으로 이동
	전화번호부/기능키	<ul style="list-style-type: none"> 전화번호부 메뉴(P.38참조) 대기화면을 제외한 화면에서 오른쪽으로 이동
	TDMB/기능키	<ul style="list-style-type: none"> TDMB 서비스 메뉴(P.89참조) 대기화면을 제외한 화면에서 아래쪽으로 이동
	에티켓키	<ul style="list-style-type: none"> 대기화면에서 길게 누르면 에티켓 모드 설정/해제 통화 중 길게 누르면 속삭임모드 설정/해제(P.36참조)
	'+' 추가키	<ul style="list-style-type: none"> 대기화면에서 길게 눌러 국제전화 식별번호인 '+'를 추가 통화 중 길게 누른 후 [국번]을 누르면 녹음됨(P.31참조)
	잠금키	<ul style="list-style-type: none"> 대기화면에서 길게 눌러 휴대전화 잠금상태 설정 (비밀번호 입력 시 잠금상태 해제)
	자동응답키	대기화면에서 길게 눌러 자동응답기능 설정/해제(P.34참조)
	주변소음 제거키	통화 중 길게 누르면 주변소음 제거 기능 설정/해제(P.33참조)
	영상통화키	영상통화 서비스 메뉴(P.96참조)
	동시작업기능	동시작업 기능 실행(P.24참조)

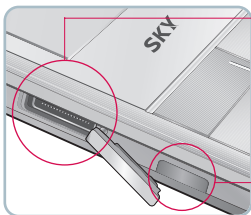

● **I/O 포트**
스테레오 이어마이크, 데이터 매너저 케이블, 여행용 충전기 연결 시 사용 (P.17,20참조)

▲ **유의사항**
이 부분에 금속물질이 닿게 되면 항산화 전원이 꺼질 수 있으므로, 마개를 항상 닫아주세요 만약 전원이 꺼진 경우에는 배터리를 분리한 후 다시 꺼워 전원을 켜주세요.

● **적외선 통신포트**
무선 적외선 통신 기능을 이용(P.72참조)



● **카메라 렌즈**
사진/동영상 촬영시 이용(P.102참조)

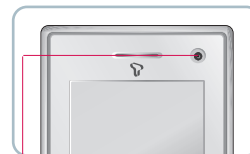

● **카메라 렌즈**
사진/동영상 셀프 촬영 및 영상통화 사용 시 이용(P.102, 96참조)

구성품 사용 안내

스테레오 이어마이크 사용법(EM-910C)

멀티미디어 콘텐츠 재생 시 스테레오 사운드 기능과 이어폰 마이크 기능을 모두 지원합니다.

▲ 측면의 I/O 포트를 열고 그림과 같은 방향으로 스테레오 이어마이크를 꽂습니다. 험겁게 꽂혀 있으면 오작동 및 접촉이 발생될 수 있으니 반드시 끝까지 끼워 주세요.

전화가 왔을 때 가운데 버튼을 누르면 통화가 가능하고 또 한번 길게 누르면 통화가 종료됩니다.

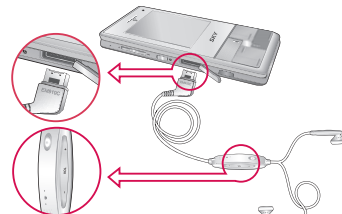

- EM-910C는 지상파 DMB 안테나 기능이 내장되어 있습니다.
- 음악 재생 시 전화가 오면 스테레오 이어마이크의 통화버튼을 눌러 통화를 시도하고 통화를 종료하면 다시 음악이 재생됩니다.
- 이어마이크는 지정된 제품을 사용하세요. 지정된 제품이 아닌 이어마이크를 사용할 경우 오작동을 일으키거나 제품이 손상될 수도 있습니다.
- 구입하신 이어마이크는 그림의 디자인과 다를 수 있습니다.

멀티젠더 사용법(TRP-300)



IM-S350에 사용되는 멀티젠더는 24핀 커넥터를 적용한 여행용 충전기/데이터매너저 케이블과 연결시 사용할 수 있습니다.

- 여행시 멀티젠더를 휴대하면 편리하게 충전할 수 있습니다.
- 알맞은 잭을 연결해서 사용하세요. 잭이 올바르게 없을 경우 오작동을 일으키거나 제품이 손상될 수 있습니다.

USIM 카드 사용안내

◆IM-S350을 사용하려면 SK텔레콤에서 제공하는 USIM(Universal Subscriber Identity Module) 카드를 설치해야 합니다. 구입 및 가입절차의 자세한 사항은 SK텔레콤 고객센터(1599-0011)로 문의하세요.

USIM 카드 끼우기

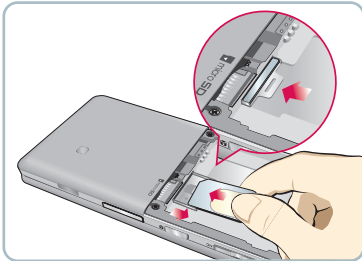

배터리를 뺀 후 USIM 카드를 홈을 뺀 후 화살표 방향으로 밀어넣습니다. 카드의 금색접이 뒷쪽으로 위치하며, 카드의 모서리 꺾인부분이 그림처럼 되도록 카드 방향을 잘 확인한 후 넣습니다.

USIM 카드 빼기

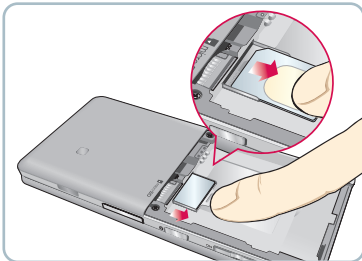

USIM 카드의 홈을 뺀 후 USIM 카드를 화살표 방향으로 당겨서 빼냅니다.

! 알아두기

- USIM 카드에 메시지 및 전화번호 등의 데이터를 저장할 수 있습니다.
- USIM 카드를 분실하지 않도록 주의하세요. 도난이나 분실에 따른 피해는 당사에서 책임지지 않습니다.
- USIM 카드를 분실 또는 도난당했을 경우를 대비하여 PIN잠금기능을 설정하시기 바랍니다. (P.88참조)
- USIM 카드의 데이터가 손상되지 않도록 구부리거나 충격을 주지 마세요.
- 통화료, 정보이용료 등은 USIM 카드에 등록된 사용자에게 부과됩니다.
- 사용 중 USIM 카드를 제거하면 카드 손상이나 시스템에 문제가 발생할 수 있으니 주의하시기 바랍니다.

배터리 사용방법

배터리 끼우기

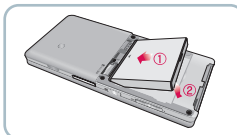

배터리 뒷부분 ①을 휴대전화의 홈에 맞춘 후, 배터리를 아래 방향으로 밀어줍니다. ②

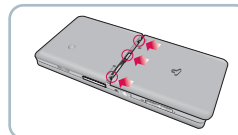

휴대전화의 커버를 아래에서 위로 밀어 홈에 맞춥니다.

배터리 분리하기

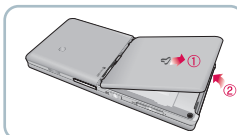

배터리 커버 ①의 홈부분을 이용하여 아래로 내린 후, 들어 올립니다. ②

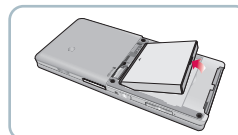

홈 부분을 이용하여 위로 들어 올리면 분리 됩니다.

배터리 사용시간

| 상태별 |

배터리 종류	슬립형	표준형
상태		
연속음성통화	약 148분	약 179분
연속영상통화	약 80분	약 97분
연속대기	약 148시간*	약 178시간*

*로 표시된 사용 시간은 당사 실험실에서 계측기로 측정한 값입니다.

| 기능별 |

상태	배터리 종류	슬립형	표준형
TDMB 이용 시		약 000분	약 000분
카메라 작동 시		약 237분	약 286분
게임 이용 시		약 183분	약 221분
VOD 재생 시		약 203시간*	약 245시간*

- 게임 소모전류는 그림판, 생활의 달인을 평균한 값입니다.
- 슬라이드가 열린 상태에서 백라이트가 켜져 있는 상태입니다.
- VOD 재생 시 사용 시간은 스테레오 이어마이크 사용을 기준으로 합니다.

- 차량이나 도로로 이동할 때 휴대전화는 신호 세기 상태에 따라 최적의 교신 상태 유지를 위해 핸드오프 및 인접지역의 기지국과 주기적으로 교신하게 됩니다. 이때 휴대전화는 이동하지 않을 때 보다 많은 전력을 소모하게 되는데, 이 때문에 사용설명서에 기재되어 있는 시간보다 배터리 사용 시간이 짧아질 수도 있습니다.
- 대기(화면) 그림 설정에서 움직이는 그림(애니메이션)을 사용하게 되면 사용하지 않을 때보다 전력 소모가 많아져 사용설명서에 기재되어 있는 시간보다 20~30% 가량 사용 시간이 짧아집니다.

배터리 충전 경고

- ◆ 배터리 충전이 필요할 때 빈 배터리 모양 ()이 화면 상단에 표시되고, 알림음이 울리면
서 경고 메시지와 울림이 나타납니다.
충전을 하지 않고 계속 사용하면 경고 메시지가 나타나고 휴대전화가 꺼집니다.
배터리 부족 알림음은 '상황별 알림음 선택하기'를 참조하세요.(P.56참조)

배터리 충전 방법

충전기의 전원 플러그를 콘센트에 꽂아 주세요.(110V 또는 220V)
*110V를 사용하고자 할 경우엔 별도의 어댑터를 구입해 사용하세요.

여행용 충전기 (TC-810, TC-820 발매)

- 24핀 커넥터를 적용한 여행용 충전기는 멀티젠더(MTP-300)를 이용하여 충전하시기 바랍니다.
- ◆ 탁상용 거치대 없이 직접 연결하여도 충전이 가능하므로 충전기 휴대가 간편합니다.
- ◆ 충전 시 I/O 포트를 열고 ①TC-810(24핀 커넥터)일 경우 멀티젠더를 꽂은 후 여행용 충전기를 연결하며, ②TC-820(20핀 커넥터)일 경우 그림처럼 여행용 충전기를 바로 연결합니다.

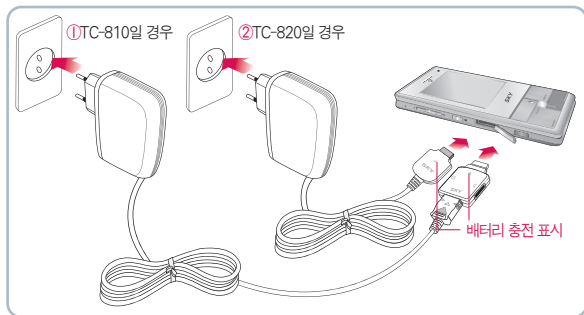

- 여행용 충전기 램프가 빨간색으로 켜지면서 충전이 시작되고 배터리 충전이 완료되면 램프가 연두색으로 바뀝니다.
- 충전 시 램프가 깜박거리면 휴대전화와 충전기가 접촉이 잘 안되어 있기 때문입니다. 이때에는 충전기 및 멀티젠더를 뺀다가 다시 잘 끼워주세요. 그래도 계속 깜박거리는 등 이상이 있으면 가까운 고객 서비스 센터로 문의하세요.
- 충전기는 자사 제품 및 TTA 인증 제품을 사용하세요. 저품질 제품이 아닌 충전기를 사용할 경우 오작동을 일으키거나 제품이 손상될 수도 있습니다.
- 자사의 표준 충전 방식 및 충전 제품을 사용하지 않을 경우, 휴대전화 및 배터리의 성능이 저하될 수 있습니다.

배터리 충전 거치대 (BTH - 1800)

- ◆ 여행용 충전기와 연결하여 배터리만 충전할 수 있습니다.

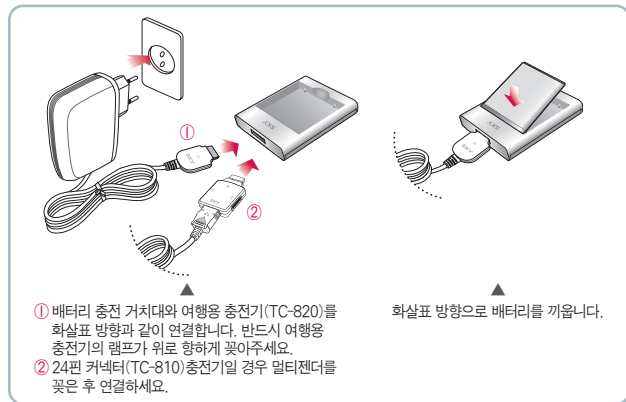

- 배터리 충전 거치대를 이용하여 충전할 경우, 램프가 깜박거리면 충전기와 거치대가 접촉이 잘 안되어 있거나, 배터리가 거치대에 접촉이 잘 안되어 있기 때문입니다. 이때에는 배터리나 24핀 커넥터를 뺀다가 충전용 거치대에 다시 잘 끼워주세요. 그래도 계속 깜박거리는 등 이상이 있으면 가까운 고객 서비스 센터로 문의하시기 바랍니다.
- 배터리 충전 거치대는 반드시 IM-S300 전용 거치대인 BTH-1800을 사용하세요. 당사에서 제공하지 않은 거치대를 사용할 경우, 배터리가 손상될 수도 있습니다.
- 여행용 충전기는 별도로 구입하셔야 합니다. 구입을 원할 경우, 가까운 대리점 및 서비스 센터에 문의하시기 바랍니다.

배터리 충전 시간

충전방법	배터리 종류	슬림형	표준형
여행용 충전기와 연결 시	여행용 충전기와 연결 시	약 90분	약 100분
	배터리 충전 거치대와 연결 시	약 90분	약 100분

- 제품 구입 시 배터리가 충분히 충전되어 있지 않으므로 완전히 충전시킨 후에 사용하세요.
- 너무 출거나 더운 곳에서 충전할 경우 충전 시간이 다소 차이가 날 수도 있습니다.
- 휴대전화 전원을 켜 놓은 상태에서 충전을 할 경우 충전완료 램프(연두색 램프)가 켜져 있어도 100% 충전이 되지 않을 수도 있습니다.

1. : 서비스 지역의 신호세기를 표시
 : 타사업 서비스 지역에 있을 때 또는 GSM로밍 시 표시
 : WCDMA로밍 시 표시
 : 비행 중 모드 설정 시 표시
2. : 대기중에 있을 때 표시
 : 음성통화걸기를 시도하거나 통화 중에 있을 때 표시
 : 영상통화 걸기를 시도하거나 영상통화 중에 있을 때 표시
 : 무선 데이터 서비스 사용 중인 경우 또는 이동식 디스크를 사용 시 표시
 : 비행 중 모드 설정한 경우 또는 서비스 지역을 이탈했을 경우 표시
 : 주변소음 제거 기능을 설정 시 표시

3. 벨 기능 설정 시 표시

벨	진동	진동 후 벨	벨/진동 동시	벨/진동 안함	에티켓

4. : 알람/모닝콜 기능 설정 시 표시

: 일정/기념일이 스케줄러에 입력되어 있을 때 표시 (자정을 기준으로 소멸 및 생성되고 알람과 일정이 동시에 있는 날은 이 아이콘이 우선 표시됩니다.)

5. : 잠금 설정되어 있을 경우 표시

6. : 지상파 DMB방송이 Background로 재생(BGP)중임을 표시
 : 지상파 DMB방송이 Background로 재생(BGP)중 일시중일 때 표시
 : 외부 메모리카드 삽입 시 표시

7. : 문자/음성/영상메시지 및 MMS수신 시 표시(새로운 문자/음성 메시지 및 MMS 수신 시 아이콘이 나타나고 확인하면 사라짐.)

- : e-mail수신 시 표시
- : 확인하지 않은 자동응답 녹음메시지가 있을 때 표시

8. : 현재 사용 중인 배터리의 잔량을 표시

높음	중간	낮음	충전필요

9. : 현재 시각을 표시

▲ LCD화면은 밝은 곳(직사광선, 햇빛 등)에서 사용할 경우, 보는 위치에 따라 잘 보이지 않을 수 있습니다. 그늘진 곳이나 책을 읽을 수 있을 정도의 밝기가 적당합니다.

기능키 안내

| 대기화면 시 |

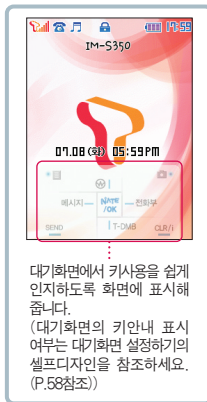

- 메시지
- W
- TDMB
- 전화번호부
- 메인메뉴
- 카메라
- NATE 기능

| 진행화면 시 : 예) 달력/스케줄러 |

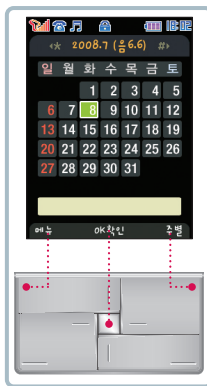

- LCD화면 아래의 왼쪽 항목 선택
- LCD화면 아래의 오른쪽 항목 선택
- 왼쪽으로 이동
- 위쪽으로 이동
- 아래쪽으로 이동
- 오른쪽으로 이동
- 항목 선택 및 설정/해제

(해당 항목이 없으면 표시되지 않을 수도 있습니다.)

동시작업기능 사용 안내



메시지, @Playon, June 콘텐츠함, SKY 기능, 실행중인 기능, W, NATE, 음성/영상전화 등 여러 가지의 기능을 동시에 사용할 수 있습니다.

| 예 : 메시지 보내기 중 메모보기 |

 ,  , 작성중 =>  =>  ,  를 이용하여 SKY 기능 로이동



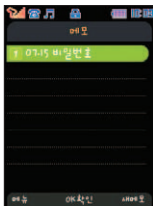

▲ 처음 실행 시 도움말 창이 나타나며, 다음 실행 시 다시 보기여부를 선택할 수 있습니다.

=>  [메모] 선택 => 메모 확인 후  를 누르면 다시 메시지 보내기화면으로 이동



- 여러 가지 기능을 동시에 실행한 경우, 일부 기능의 속도가 저하될 수 있습니다.
- 일부 기능은 동시작업 기능을 사용할 수 없습니다.



연결 메뉴 사용 방법

- ◆ 화면 아래쪽에  가 표시되어 있으면 연결 메뉴를 선택할 수 있습니다.
- ◆  를 누르면 실행할 수 있는 기능들이 화면에 나타납니다.
- ◆  를 누른 위치에 따라 선택할 수 있는 메뉴가 다릅니다.

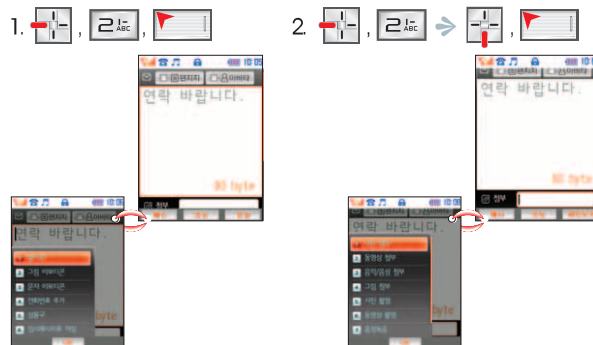
| 예 : 메시지 보내기의 연결 메뉴를 선택한 경우 |



항목 이동과 선택 방법

1. ◀▶ 표시가 있으면 다른 항목이 있음을 나타냅니다.
 를 눌러 나열된 항목을 볼 수도 있으며
 ,  를 눌러 항목을 확인할 수 있습니다.

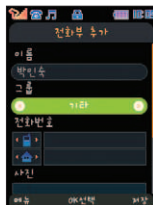

전화부 추가 화면( ▶ [4회])

■를 누를 경우

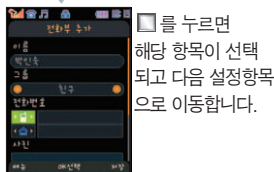
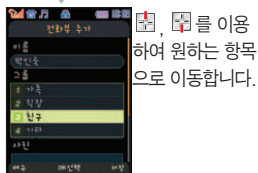
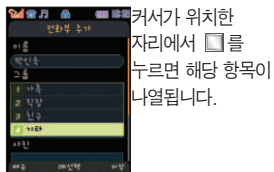

←, →를 누를 경우

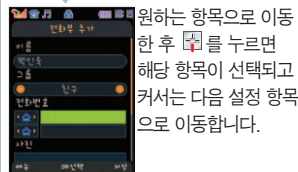
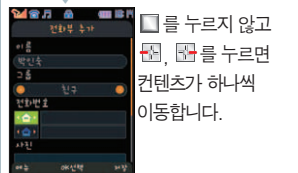

2.

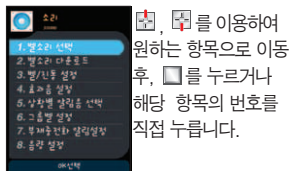

3.

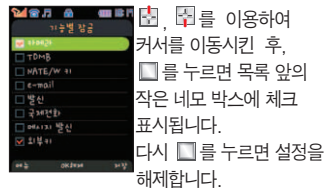

시운전 설정을 하는 화면 (→, →)

카메라 잠금을 설정한 화면 (→, →, →, →, 비밀번호 입력 →)

4.

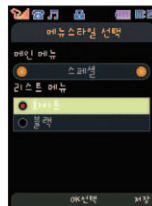

■를 누른 후, →를 누르면 커서가 이동합니다. 원하는 항목에서 ■를 누르면 다음 설정 항목으로 자동 이동됩니다.

화이트로 선택한 화면 (→, →, →)

문자입력 방법

문자메시지의 내용을 입력할 때, 전화번호후부에 정보를 입력할 때, 메모나 일정 등 스케줄 관리 시, 콘텐츠의 이름을 입력할 때 등 문자를 입력할 때 참조하세요. 문자를 입력하는 방법은 [SKY 한글]과 [SKY-II 한글] 두 가지가 있습니다. 사용자가 원하는 방법을 선택하여 사용하기 바랍니다. (P.86참조)
단, 메시지 작성 시에는 [SKY-II 한글] 방식만 가능합니다.

| 메시지 보내기 이외의 입력화면에서 |

예) 메모 작성 시 화면에서 "난 Sky가 좋아~"를 입력하려면 (→ + [6] + [8] + [→])

SKY-II 한글

[5] L	[3] ㅏ	[5] L	[→] 영대모드로 변환	[7] 세번 S	[→] 영소모드로 변환
[5] 두번 k	[9] 세번 y	[→] 여섯번 한글모드로 변환	[1] ㅏ	[3] ㅏ	
[*] ㅏ	[9] ㅏ	[0] 두번 ㅏ	[1] 초후 ㅏ	[3] ㅏ	[→] 두번 기호모드로 변환
[*] ㅏ	[9] ㅏ	[0] 두번 ㅏ	[1] 초후 ㅏ	[3] ㅏ	[→] 두번 기호모드로 변환

















SKY 한글

[2] L	[1] ㅏ	[2] L	[→] 영대모드로 변환	[7] 세번 S	[→] 영소모드로 변환
[5] 두번 k	[9] 세번 y	[→] 여섯번 한글모드로 변환	[1] ㅏ	[3] ㅏ	
[9] ㅏ	[→] 모음화면	[5] ㅏ	[→] 자음화면	[4] ㅏ	[8] ㅏ
[→] 두번 기호모드로 변환	[8] ㅏ				

| 메시지 보내기 시문자입력화면에서 |



















예) 메시지 보내기 시 화면에서 “난 Sky가 좋아~”를 입력하려면[ + ]

또는[ 를 길게누름]

 L	 ㅏ	 L	영대모드로 변환	 S	영소모드로 변환
 두번 k	 세번 y	 두번	한글모드로 변환	 ㅏ	 ㅏ
 ㅏ	 ㅏ	 두번	 ㅏ,  ㅏ	 세번	 ㅏ
ㅏ	ㅏ	ㅏ	기호모드로 변환	ㅏ	ㅏ

- 메시지 보내기 시 영대/영소 등의 모드 변환시 처음 한번만 한글/기호/숫자/영소/영대의 순서대로 변환되고, 이후에는 이전에 변환하여 입력했던 모드로 먼저 전환됩니다.
- 문자 입력 모드에서 최대한 입력할 수 있는 문자

	한 글	영 문
문자메시지	40자	80자
전화부 이름저장 시	8자	16자
그룹 이름 저장 시	12자	24자
대기화면 이름 저장 시	10자	20자
알람메모	10자	20자
전화부 메모	32자	64자
메모	112자	224자

- SKY-II 한글 입력에서 줄야의 ㅅ,ㅇ에서처럼 한 키 안의 문자를 이어서 입력해야 할 때  를 이용하여 이어서키거나 앞 단어를 완성 시킨 후 약 1초 동안 기다린 후 입력하면 자동으로 옆으로 이동됩니다.
- 틀린 경우  로 지우세요. 짧게 누르면 한 글자씩, 길게 누르면 입력한 모든 문자가 지워집니다.  로 이동하면서 띄어쓰기를 하세요.
- 문자 입력 중  를 누르면 문자 모드를 한글에서 기호, 숫자, 영어 소문자, 영어 대문자로 바꿀 수 있습니다.(메시지 보내기 시에는  를 눌러 그림/문자 이모티콘을 삽입할 수 있습니다.)
- 기호/이모티콘/아이콘 모드에서 키패드의  ,  를 눌러 여러 가지 기호/이모티콘/아이콘을 찾을 수 있습니다.
- 숫자를 입력할 때에는 어느 문자모드 화면에서든 해당 숫자를 길게 눌러도 입력이 됩니다.
- SKY-II 한글 입력에서 킨소리는 한글 모드에서 해당 자음의 숫자키(ㄴ은  /ㄷ은  /ㄹ은  /ㅁ은  /ㅂ은  /ㅅ은  /ㅇ은  /ㅈ은  /ㅊ은  /ㅋ은  /ㆁ은 )를 세 번씩 누르면 입력됩니다.

II. 기본 기능

1. 기본 사용법

휴대전화 켜기/끄기

휴대전화 켜기

 길게 누름 ➔ 전원이 켜짐

휴대전화 끄기

 길게 누름 ➔ 전원이 꺼짐

- 휴대전화를 켤 때 에티켓 모드로 설정되어 있는 경우에는  이 표시되면서 진동이 울립니다. (P.36참조)
- 비정상적인 종료 시 순간적으로 휴대전화 화면에 이상이 발생할 수 있습니다. 이는 일시적인 현상으로 LCD에 문제가 있는 것은 아니므로 안심하고 사용하시기 바랍니다.
- 전원을 켤 때, 전원을 끌 때 화면과 대기화면은 사용자가 설정한 상태에 따라 다릅니다.(P.38참조)

전화걸기

번호 입력해서 전화걸기



지역번호와 전화번호를 입력

전화번호를 잘못 눌렀을 때에는  를 눌러 고칠 수 있습니다.



통화 중 기능을 참조하세요. (P.37 참조)

 (메뉴) 1. 메시지 보내기 2. 모바일 메신저 3. 싸이홈피 접속 4. 보내기/접속 : e-mail 보내기, 음성메시지, 영상메시지, 콜미프리 5. 전화부 저장 6. 찾기

- 통화를 끝내려면 슬라이드를 닫거나  를 누릅니다.
- 사용환경설정 중 통화모드의 전화걸기 옵션에서 자동 지역번호를 설정하면 지역번호 없이 전화 번호를 입력하여도 통화할 수 있습니다.(P.81참조) 대기화면에서 ㅂ 이외의 숫자(1~9)를 입력하면 자동으로 설정해 놓은 지역번호가 숫자 앞에 나타납니다.
- 음성 발신 중 상대가 영상통화가 가능할 경우(단, SK텔레콤 가입자에 한함), 화면에 안내문구가 표시됩니다. 이때,  를 누르면 영상통화로 전환됩니다.
- 대기화면에서  를 길게 누르면 국제전화 식별번호인 ‘+’가 추가됩니다. 자세한 사항은 SK텔레콤 고객센터 (1599-0011 또는 휴대전화에서 국번없이 114)로 문의하세요.

마지막 번호 재다이얼 걸기

마지막 발신 번호로 전화를 겁니다.

대기화면에서  길게 누름

- '착발신 이력 잠금'이 설정된 상태에서는 를 길게 누른 후 비밀번호를 입력하면 마지막 번호로 재다이얼이 가능합니다.(P.83참조)

최근 착/발신 번호 재다이얼 걸기

최근에 착/발신한 번호가 표시되고 통화키를 누르면 재발신 됩니다.



를 이용하여 원하는 번호를 선택합니다.

선택한 번호로 통화 연결됩니다.

- 자세한 사항은 착/발신 번호 확인을 참조하세요.(P.36참조)

단축 번호로 전화걸기

전화번호를 모두 누르지 않고 미리 설정해 둔 단축번호를 눌러 전화를 겁니다.

| 한자리 번지 | (1~9까지)

전화번호가 저장된 번지한 자리를 길게 누름

번지 한 자리를 짧게 누른 후 를 눌러도 됩니다.

| 두자리 번지 | (10~99까지)



전화번호가 저장된 번지두 자리 중 앞자리는 짧게, 뒷자리는 길게 누름

번지 두 자리를 누른 후 를 눌러도 됩니다.

- 전화부 잠금이 설정되어 있으면 단축 번호로 전화걸기를 할 때 비밀번호를 입력해야 합니다.(P.83참조)
- 새로운 단축 번호를 지정하거나 기존 단축 번호를 편집할 경우는 단축 번호 관리를 참조하세요.(P.42참조)
- 전화부에 저장되어 있는 번호로 전화를 걸려면 전화부 메뉴를 참조하세요.(P.40~41참조)

전화받기

전화가 왔을 때 ➔ 통화가 끝나면 슬라이드를 닫거나 를 누름
슬라이드를 엽니다.

- 슬라이드가 열려 있을 경우 아무키나 누릅니다.
- 전화받기 방식은 세 가지(슬라이드 열기, 열고 키 누름, 통화키 누름)가 있으며, 제품 구입 시 슬라이드 열기로 설정되어 있습니다.
- 전화가 올때 를 누르면 목음이 되고, 를 한 번 더 누르면 상대방에게 안내음성이 나온 후 통화가 종료됩니다.
- 자동착신 기능(이어마이크) 설정 시에는 약 10초간 벨이 울리고 난 후 바로 착신됩니다.(P.84참조)
- 전화가 올 때 를 길게 누르면 자동응답 모드로 전환됩니다.(P.34참조)
- 발신번호표시는 상대방의 전화환경에 따라 다르거나 표시되지 않을 수 있습니다.
- 발신번호표시 서비스의 자세한 사항은 SK텔레콤 고객센터(1599-0011 또는 휴대전화에서 국번없이 114)로 문의하세요.

통화 중 기능

통화음량 조절

통화 중에 통화음량을 5단계로 조절합니다.

통화 중 ➔ 로 통화음 크기 조절

- 대기 중에 통화음을 조절하려면 음량 설정하기를 참조하세요.(P.57참조)

전화부 기능 통화 중 전화번호 찾기를 이용할 수 있습니다.

통화 중 ➔  [전화부]

- 자세한 내용은 전화번호부 메뉴를 참조하세요.(P.33참조)





속삭임 모드 통화 중 자신의 목소리를 작게 말해도 상대방에게 잘 들리게 하는 기능입니다.

통화 중 ➔ 를 길게 누름

- 속삭임 모드를 해제할 경우 를 다시 길게 누르세요.
- 속삭임 모드는 통화 중 에티켓 모드를 참조하세요.(P.36참조)

통화내용 녹음 통화 중 통화 내용을 녹음할 수 있습니다.



통화 중 ➔ 를 길게 누른 후,  ➔  [저장]

- 통화가 끊어지면 자동으로 녹음이 종료되면서 녹음 내용이 저장됩니다.
- 통화 내용 확인은 대기화면에서 , , , 를 눌러 확인할 수 있습니다. 녹음 기능의 재생하기를 참조하세요.(P.36참조)

착신메시지 확인

통화 중 문자메시지를 확인 할 수 있습니다.

통화 중 →  [메뉴] →  → 

- 통화 중에 새로운 메시지 수신 시  를 눌러 바로 확인할 수 있습니다. 단, MMS는 확인할 수 없습니다. 메시지 잠금으로 설정된 경우, 비밀번호 입력 후 확인할 수 있습니다.
- 문자메시지 확인 후  를 누르면 통화 중 화면으로 돌아갑니다.
- 수신메시지함 확인하기를 참조하세요.(P.43참조)

착발신이력

통화 중 착발신 이력을 확인할 수 있습니다.

통화 중 →  [메뉴] → 

- 착/발신 이력 확인 후  를 누르면 통화 중 화면으로 돌아갑니다.
- 착/발신 번호 확인을 참조하세요.(P.36참조)

달력/스케줄러

통화 중 달력/스케줄러를 확인 할 수 있습니다.

통화 중 →  [메뉴] → 

- 달력/스케줄러 확인 후  를 누르면 통화 중 화면으로 돌아갑니다.
- 달력/스케줄러 관리하기를 참조하세요.(P.75참조)

자기번호발신

호출이나 ARS 등을 이용 시 통화 중 자기 번호를 입력해야 할 경우, 간편하게 입력할 수 있습니다.



통화 중 →  [메뉴] → 

자기 번호 발신 화면이 표시된 후
통화 중 화면으로 돌아갑니다.

송화음 차단

통화 중 자신의 목소리가 상대방에게 들리지 않게 하는 기능입니다.

통화 중 →  [메뉴] → 



 ,  를 누르면
송화음 차단이 해제됩니다.

- 통화가 끝나면 설정한 송화음 차단은 자동으로 해제됩니다.

키톤음 송출 차단

통화 중 키톤을 누를 때 울리는 효과음을 상대방에게 전달되지 않게 하는 기능입니다.

통화 중 →  [메뉴] → 

다시  ,  를 누르면
키톤음 송출 차단이 해제됩니다.

- 통화가 끝나면 설정한 키톤음 송출 차단은 자동으로 해제됩니다.

새로 전화 걸기

통화 중인 전화를 잠시 보류시키고 제 3자와 통화를 한 후, 다시 원래 상대와 통화할 수 있는 서비스입니다.

통화 중 →  [메뉴] →  , 새로 전화할 전화번호 입력 → 

제3자와 통화 후  를 누르면, 원래
통화 상대와 다시 통화할 수 있습니다.

통화 일시 중단

통화 중 통화를 일시적으로 중단할 수 있습니다.

통화 중 →  [메뉴] → 

다시  ,  를 누르면 통화
일시 중단이 해제됩니다.



주변소음 제거 기능

주변소음 제거 기능을 설정/해제할 수 있습니다.

대기화면 또는 통화 중  길게누름 → 다시  를 길게 누르면해제 됨

 가 표시 되면서 주변소음 제거 기능이  가 사라지면서 원래 상태로 돌아옵니다.
설정되었습니다.

- 주변소음 제거 기능이란? 통화 시 내 주변소음을 제거하여 상대방에게 내 음성을 좋은 음질로 들을 수 있게 하는 기능입니다.
- 주변소음 제거 기능 사용 시 주변소음이 심한 곳에서는 통화음이 왜곡되어 전달될 수 있습니다.

1

기본
사용법

자동응답 기능

전화를 받기 힘든 상황일 때 자동응답을 설정할 수 있습니다.

자동응답 설정하기 자동응답 사용 시 벨소리 시간과 안내 음성을 선택합니다.



벨/진동 울림시간 및
자동응답 모드를 선택합니다.

- 벨/진동 울림시간 조절 : 설정된 시간만큼 벨/진동이 울리고 자동응답 모드로 돌아갑니다.
- 자동응답 모드 : 자동응답 시 안내음성을 선택합니다.
- 자동응답 기능 설정 후 '벨/진동 안함'은 전화가 왔을 때 벨/진동이 울리지 않지만 상대방에게 연결 신호음은 계속 들리도록 하는 기능입니다. 이때 전화를 받지 않을 경우 음성사서함으로 연결됩니다. 벨/진동은 울리지 않지만 전화 수신화면 상태이며, 설정되어 있는 전화 받기 방법으로 전화를 받을 수 있습니다.

인사말 녹음/재생하기 사용자가 원하는 안내 음성을 직접 녹음하여 사용할 수 있습니다



- 녹음 시간은 최대 30초입니다.
- 녹음한 인사말을 자동응답으로 사용하려면 자동응답 설정 시 모드를 '사용자'로 설정해야 합니다.
- 인사말 재녹음 시 이전 인사말(녹음파일)은 자동 삭제됩니다. [녹음] 버튼을 눌러도 이전 인사말을 삭제할 수 있습니다.

자동응답 사용하기 원터치키로 자동응답을 실행시킵니다.

슬라이드 옆면에 있는
[자동응답] 버튼을 길게 누르면 다시 [자동응답] 버튼을 길게 누르면 해제됨

자동응답 기능이 해제되면서
대기모드로 되돌아 갑니다.

- 전화가 올 때 [자동응답] 버튼을 길게 눌러도 자동응답 모드로 전환됩니다.
- 자동응답 기능은 녹음 공간이 있어야 실행되며 녹음 공간 부족 시 자동응답 기능을 설정했다 하더라도 일반적인 통화가 이루어 집니다.
- 자동응답 기능은 총 10분 이내에 20번까지 저장할 수 있습니다.
- 자동응답 중이라도 [자동응답] 버튼을 누르면 직접 통화가 가능하여 통화 직전까지의 녹음한 내용은 자동 저장됩니다.

자동응답 파일 확인하기 자동응답 사용 시 상대방이 남긴 자동응답 메시지를 확인합니다.



* [파일] / [확인] : 미확인/확인 파일 표시 * [잠금] : 잠금 설정된 파일 표시

[메뉴] 1. 파일이름변경 2. 파일잠금 3. 파일삭제 4. 전체파일 삭제 5. 파일정보보기

- 잠금설정한 파일 재생 시에는 비밀번호를 눌러 확인할 수 있습니다.
- 녹음한 내용은 휴대전화 상에서만 재생 가능하며 PC나 다른 재생 장치로는 이동되지 않습니다.
- 상세 내용은 녹음기는 재생하기 사용법과 동일합니다.

녹음기능

대기중에 원하는 내용을 녹음/ 재생할 수 있습니다.

녹음하기



- [녹음], [4회], [7회], [2회], [녹음] 버튼을 눌러도 녹음을 할 수 있습니다.
- 녹음 중에 전화가 오면 자동으로 녹음이 종료되면서 녹음 내용이 저장됩니다.
- 최대 녹음 시간은 60분, 녹음 건수는 20건입니다. (녹음 건수가 남아 있어도 사용자 메모리 용량이 동영상, 사진 등으로 가득 찬 경우 녹음할 수 없습니다. 삭제 후 사용하세요.)

재생하기



[메뉴] 1. 파일이름변경 2. 파일잠금 3. 파일삭제 4. 전체파일 삭제 5. 파일정보보기

[일시정지 / 재생]	[음량 조절]	[재생모드설정]	[반복 재생]
[재생 중 파일 삭제]	[이전파일 / 다음파일]	[순차 재생]	[선택한 파일 재생]

- [녹음], [4회], [7회], [2회], [녹음] 버튼을 눌러도 녹음파일을 재생할 수 있습니다.
- 재생 중에 전화가 오면 바로 재생 모드를 빠져나가며, 아무키나 누르면 착신이 됩니다. 단, 전화받기 옵션 중 '통화키 누름'으로 설정된 경우에는 통화키를 눌러야 착신이 됩니다.(P88참조)

착/발신 번호 확인

부재 중 수신 및 착/발신 번호를 확인할 수 있습니다.

대기화면에서



착신이력만을 보려면 를 누르고, 발신이력만을 보려면 를 누릅니다.

- (메뉴) 1. 메시지 보내기 2. 모바일 메신저 3. 싸이홈피 접속 4. 보내기/접속
5. 발신(착신)시간 확인 6. 전화부(전화부 저장) 7. USIM에 저장 8. 삭제
9. 전부삭제 10. 수신거부 등록

- 넘버 플러스로 전화 받은 경우, 착신이력에는 착신번호와 상대방의 발신번호가 모두 표시됩니다.
 - 동일한 번호가 연속해서 착/발신 되었을 경우 착/발신 이력 화면에는 착/발신된 횟수가 () 안에 표시됩니다.
 - 착/발신 번호는 300개까지 표시됩니다.
 - 착신이력은 발신번호표시 서비스에 가입 시 상대방 전화번호가 표시됩니다.
- 자세한 사항은 SK텔레콤 고객센터(1599-0011 또는 휴대전화에서 국번없이 114)로 문의하세요.

에티켓 기능

에티켓을 지켜야 할 공공장소, 강연장 등에서 유용하게 사용할 수 있습니다.

대기중 에티켓 모드

슬라이드를 열고 를 길게 누름 ➔ 다시 를 길게

누르면 해제됨

이 표시되면서 착신 시 진동으로 키톤/효과음/경보음/알림음은 소리가 나지 않습니다.

이 사라지면서 원래 상태로 돌아옵니다.

- 설정된 에티켓 모드는 해제하지 않는 한, 껏다 다시 켜도 계속 유지됩니다.
- 에티켓 모드로 설정한 경우, 모닝콜은 진동으로 동작합니다.

통화 중 에티켓 모드

통화 중 를 길게 누름 ➔ 다시 를 길게 누르면 해제됨

화면에 **속삭임** 이 표시되면서 속삭임 통화 상태로 설정됩니다.

속삭임 이 화면에서 사라지면서 원래 상태로 돌아갑니다.

• 속삭임 통화 모드란?

조용한 장소에서 작은 소리로 속삭여도 상대방에게 크게 들리도록 자동으로 마이크 음량을 키워주는 기능입니다.

전화 대기중 모드

바로 통화하기 어려울 때 잠시 통화를 보류시키는 기능입니다.

음성 전화를 받은 상태에서



를 길게 누름

전화 대기중 모드가 설정되며 안내음성이 나옵니다.

➔ 통화를 원할 경우 아무키나 누릅니다.

전화 대기중 모드가 해제되면서 통화상태로 바뀝니다.

- 슬라이드가 열려 있는 상태에서 전화가 오면 를 길게 누릅니다.

전자식 다이얼 사용하기

자동응답시스템(ARS)을 이용할 때 음성안내에 따라 번호를 눌러야 할 경우 편리하게 사용하는 기능입니다.

전화번호 입력 ➔



를 길게 누름 ➔

전자식으로 다이얼 될 전화번호 입력 ➔



화면에 'P'가 입력됩니다.

, 를 누르면 전화부에 저장할 수 있습니다.

전화가 연결된 후, 번호를 누르라는 ARS 음성이 나오면 를 누릅니다. 'P' 뒤에 입력한 번호가 전자식으로 다이얼 됩니다.

- 여러 번 입력하려면, 동일하게 번호를 입력한 후, 를 길게 누르고, 전자식으로 다이얼 될 다른 번호를 입력합니다. 이때 ARS 음성에 따라 계속 [다음] 을 누르면 입력된 번호가 차례로 송출됩니다.
- 'P' 대신 'T(숫자키)' 를 입력하면 5초 후 입력된 번호가 자동으로 송출됩니다.
- 입력할 수 있는 숫자 갯수는 기호 'P'(혹은 'T')를 포함하여 총 32자입니다.

자기 정보 확인

입력된 자신의 정보(이름, 생일, 휴대전화, 집전화, 이메일, 주소, 사진 등)를 확인합니다.



➔ '12. 휴대전화 정보' 선택 ➔



- (메뉴) 1. 사진&그림 추가 2. 사진&그림 변경 3. 사진&그림 삭제

- 자기 정보 잠금으로 설정했을 경우에는 비밀번호 입력 후 확인 가능합니다.
- 제품 구입 시 자기 정보를 미리 입력해 두세요.

1

기본
사용법

II. 기본 기능

2. 전화번호부 메뉴

전화부 추가

새전화부 입력하기 전화번호, E-mail 주소, 사진, 기념일, 기타 메모 등 정보를 입력하여 저장합니다.



[]를 누르고 내용을 입력하세요.

[완료]를 누르면 다음 항목으로 자동 이동됩니다.

USIM 카드 환경설정상의 저장위치(전화부/ USIM 카드)에 따라 전화부 항목이 다릅니다.

- [] (메뉴) 1. 전화번호 추가 2. 메일계정 추가 3. 메모 추가 4. 기념일 추가
5. 사진 & 그림 추가 6. Mobile-URL 추가 7. 그림이름 추가
* 커서가 위치한 곳에 따라 [] (메뉴)를 눌렀을 때 활성화의 차이가 있습니다.

◆ 메일 계정 (E-mail) 주소 입력

- 수정을 원할 경우 []를 눌러 지운 후 입력합니다.
- [OK]를 누르면 기호 '@'가 입력되고 []를 누르면 '.'이 입력됩니다.

◆ 기념일

- '생일', '결혼', '만남'의 세 가지가 기본 설정이고, '기념일'을 누르면 새로운 기념일 명을 변경할 수 있습니다.
- 커서가 기념일 날짜 입력 항목에 있을 때 []를 누른 후, []를 누르면 기념일을 삭제할 수 있습니다.

◆ 메모 입력 : 최대 한글 32자, 영문 64자까지 입력할 수 있습니다.

◆ 사진 & 그림 : 전화가 올 때 휴대전화 화면에 보여질 사진이나 그림을 지정합니다.

◆ 사진은 카메라 기능을 참조하세요(P.102참조)

◆ 그림 지정은 전화번호 그림관리를 참조하세요(P.41참조)

- 휴대전화 수리 또는 사용자의 부주의로, 저장된 전화번호 등의 데이터가 손상되거나 완전히 삭제될 수 있으므로 중요한 데이터는 별도 보관 하시기 바랍니다.
- 휴대전화에 저장한 전화번호를 USIM 카드로 복사/이동 시 저장 가능한 전화부 항목은 USIM 카드 제조사나 서비스 사업자에 따라 다를 수 있습니다.

대기화면에서 저장하기 대기화면에서 새로운 항목에 전화번호를 저장하거나 기존 전화부 이름에 전화번호를 추가합니다.

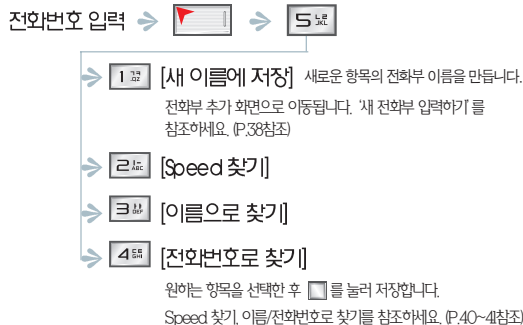

- 전화번호는 최대 2400개(저장 인원은 1200명)까지 저장 가능합니다.
- 한 명당 전화번호 5개, 메일계정 2개, 메모 1개, 기념일 2개, 사진 1개까지 저장 가능합니다.

기본 정보 수정하기 기존에 저장되어 있는 정보를 수정합니다.

| 'Speed 찾기'로 수정할 경우 |



전화부 이름 삭제하기 해당 이름의 전화부를 삭제합니다.

| 'Speed 찾기'로 삭제할 경우 |



Speed 찾기

전체 이름이나 그룹별로 찾고자 하는 전화번호 정보를 검색합니다.

전체 이름으로 찾을 경우

전체 전화번호 이름을 가나다 순으로 검색하여 원하는 정보를 찾을 수 있습니다.



를 누르면 해당 번호로 전화를 걸 수 있습니다.

- [메뉴] 1. 메시지 보내기 2. 모바일 메신저 3. 영상통화하기 4. 싸이홈피 접속 5. 보내기/접속
6. 새 이름 등록 7. 전화번호 편집 8. 단축번호 지정 9. USIM에 저장(폰에 저장)
10. 전화부 전송 11. 전체 체크 12. 전화부이름 삭제

- 다음이 흰색으로 표시된 것은 전화번호 정보가 있음을 의미합니다.
- 비밀그룹으로 설정된 그룹은 검색할 수 없습니다.(P.41참조)
- USIM으로 이동 저장시 USIM 전화부의 메일계정(E-mail)이 최대 저장 개수가 저장되어 있을 경우 메일계정은 삭제될 수도 있습니다.

USIM 카드로 찾을 경우

USIM 카드에 저장되어 있는 정보를 찾습니다.



- [메뉴] 1. 메시지 보내기 2. 모바일 메신저 3. 영상통화하기 4. 싸이홈피 접속 5. 보내기/접속
6. 새 이름 등록 7. 전화번호 편집 8. 단축번호 지정 9. 폰에 저장 10. 전화부 전송
11. 전체 체크 12. 전화부이름 삭제

그룹으로 찾을 경우

그룹별로 검색하여 원하는 정보를 찾습니다.



* ALL : 선택한 그룹에 저장된 전화번호 정보를 모두 보여줍니다.

* 아이콘 아래의 해당 숫자(1/2/3/4/5)를 눌러 해당 항목의 번호로 편리하게 바로 전화를 걸 수 있습니다.

- [메뉴] 1. 그룹이름 삭제 2. 전화번호정보 보기

- 새 그룹을 만들었으나 그 그룹에 저장된 전화번호가 없는 경우 그룹명이 표시되지 않습니다.

이름/전화번호로 찾기

이름/전화번호(전체 혹은 일부)를 입력하여 찾고자 하는 전화번호를 검색합니다.

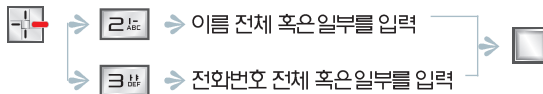

- 찾고자 하는 이름/전화번호가 비밀그룹에 저장되어 있을 때에는 검색이 되지 않으며, 비밀그룹을 해제시키면 검색할 수 있습니다.(P.41참조)

전화번호 그룹관리

그룹을 추가, 변경, 삭제하거나 그룹정보를 편집합니다.

새 그룹 만들기

전화번호를 저장할 그룹을 새로 만들 수 있습니다.



를 이용하여 비밀 그룹 설정 여부를 선택합니다.

- [메뉴] 1. 그룹삭제 : 그룹에 포함된 전화번호 정보를 전부 삭제합니다.
2. 그룹이름 삭제 : 이름만 삭제되고, 그룹 안의 항목들은 [기타]그룹에 넘겨집니다.
3. 그룹순서 변경 4. 가나다순 정렬

- 비밀그룹 설정 시
 - 비밀그룹의 전화번호는 비밀번호를 입력해야만 검색이 가능합니다.
 - 이름으로 찾기/전화번호로 찾기로는 검색할 수 없고 Speed 찾기/이름으로 검색이 가능합니다.
 - 최근 발신 이력에 전화번호만 표시되고 전화부 이름은 표시되지 않습니다.
 - 발신번호표시 서비스 이용 시 수신 전화번호만 표시되며, 전화부 이름은 표시되지 않습니다.
 - 비밀그룹 해제는 기존 그룹 수정하기에서 그룹 속성을 일반으로 수정하여 저장하면 됩니다.
- 그룹 이름 입력 시 최대 한글 12자까지 입력할 수 있습니다.
- [기타]를 포함하여 42개까지 저장 가능하고 42개가 모두 채워지는 경우에는 더 이상 그룹을 생성할 수 없습니다.
- USIM 그룹은 비밀그룹으로 설정할 수 없습니다.

기존 그룹 수정하기

기존 그룹의 그룹 이름이나 그룹 정보를 수정할 수 있습니다.



변경할 그룹으로 이동합니다.

- [기타] 그룹은 그룹 이름과 그룹 속성을 변경할 수 없습니다.

단축번호 관리

원터치로 간단하게 발신 번호를 입력할 수 있는 단축번호를 추가, 변경, 삭제합니다.

새 단축번호 지정하기 자주 사용하는 전화번호를 단축번호로 지정합니다.



원하는 찾기 방법으로 원하는 항목을 선택한 후 를 눌러 지정합니다.
Speed 찾기, 이름/전화번호로 찾기를 참조하세요. (P.40~4참조)

- 전화부에 저장된 전화번호가 있어야 단축번호를 지정할 수 있으며, USIM 카드에 저장된 번호는 지정할 수 없습니다.
- 원하는 단축번호로 빠르게 이동하려면 단위에 해당하는 숫자를 누릅니다.
(예 : → 10번, → 20번, → 30번 단, 를 누르면 가장 처음 1번으로 이동됩니다.)
- 기존 단축번호 수정을 원할 경우 수정할 번호로 이동 후 을 눌러 새 단축번호 지정하기와 동일한 방법으로 수정합니다.
- 단축번호를 삭제하여도 전화부에 저장된 전화번호는 삭제되지 않습니다. 단, 전화부의 내용을 삭제하면 해당되는 단축 번호도 삭제됩니다.

주소록 자동 저장

주소록 자동 저장 서비스 가입 후, 휴대전화에 저장되어 있는 주소록을 서버에서 관리할 수 있습니다.



- 휴대전화를 분실하거나 기기를 변경할 경우, 주소록 자동저장 서버에 저장해 두었던 주소록 데이터를 새로운 휴대전화로 다운로드 할 수 있습니다.
- 서비스 내용은 서비스 사업자의 보다 나은 서비스 개발로 일부 변경될 수 있습니다.
- 자세한 사항은 SK텔레콤 고객센터(1599-0011 또는 휴대전화에서 국번없이 114)로 문의하시기 바랍니다.



※ 메시지 기능 이동 시 을 누르면 메시지 목록으로 이동합니다. 단, 대기화면에서 을 길게 눌러 바로 메시지 보내기 작성화면으로 진입할 경우에는 대기화면으로 이동합니다.

수신메시지함 확인하기

수신된 문자메시지/MMS와 연락 받을 번호를 확인합니다.

문자메시지 확인하기



[답장]을 누르면 바로 답장을 보낼 수 있습니다. / 를 누르면 이전/다음 메시지를 바로 확인할 수 있습니다.

* : 확인하지 않은 문자메시지/MMS를 표시 * : 확인한 문자메시지/MMS를 표시

- ▶ [메뉴] 1. 답장하기 2. 삭제하기 3. 전달하기 4. 전화번호 저장 5. 보관메시지로저장 6. USIM보관함으로 7. 스팸번호 등록 8. 메시지 정렬순서 9. 메시지 검색하기 0. 전체삭제

- 문자메시지와 MMS에 구분없이 200개 수신이 가능하여 문자메시지 초과 시 먼저 받은 것부터 차례로 지워집니다.

MMS 확인하기



- ▶ [메뉴] 1. 전달하기 : 수신한 MMS메시지를 제3자에게 전달합니다.
2. 내용포함답장 : 수신한 MMS메시지 내용을 그대로 포함하여 답장을 작성할 수 있습니다.
3. 전화번호 저장 4. 보관메시지로저장 5. 첨부파일 저장 6. 스팸번호 등록 7. 발신자 정보 : 수신시각 및 발신자 번호를 확인할 수 있습니다.

- 유료컨텐츠 NATE에서 구입한 후 전달하기, 내용포함 답장, 컨텐츠 저장을 사용할 수 있습니다.

발신메시지함 확인하기

전송에 성공 또는 실패한 메시지,
전송전에 저장할 메시지를 보관합니다.

발신메시지 확인하기

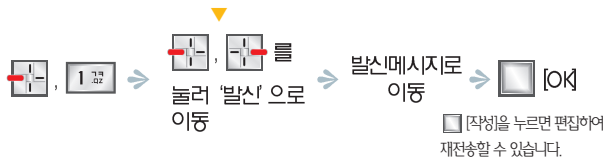

* : 전송에 성공한 문자메시지/MMS를 표시

[메뉴] | 문자메시지일 경우 |

1. 삭제하기
2. 전달하기
3. 전화번호 저장
4. 보관메시지로저장
5. 전체 삭제

| MMS일 경우 |

1. 삭제하기
2. 전달하기
3. 전화번호 저장
4. 보관메시지로저장
5. 첨부파일 저장
6. 전체 삭제

• 문자메시지와 MMS에 구분없이 80개까지 저장됩니다.

임시 메시지 확인하기

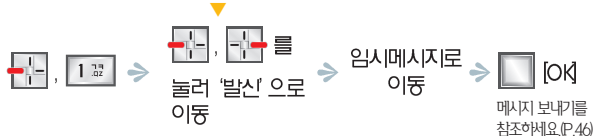

* : 전송에 실패하거나 임시저장한 문자메시지/MMS를 표시

[메뉴] 1. 삭제하기 2. 전체삭제

보관메시지함 관리하기

수신/발신 메시지가 자동으로
삭제되지 않도록 이곳으로 이동시켜 보관/관리합니다.

수신메시지 관리하기

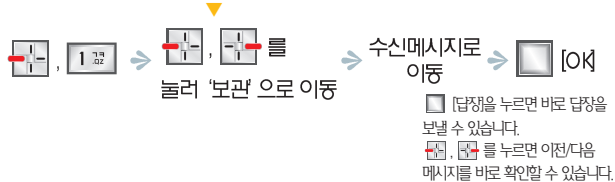

[메뉴] | 문자 메시지일 경우 |

1. 답장하기
2. 삭제하기
3. 전달하기
4. 전화번호 저장
5. 수신메시지함으로
6. 전체삭제

| MMS일 경우 |

1. 답장하기
2. 삭제하기
3. 전달하기
4. 전화번호 저장
5. 수신메시지함으로
6. 첨부파일 저장
7. 전체삭제

- 수신메시지함에서 [메뉴], [보관메시지로 저장]을 누르면 보관메시지함으로 이동됩니다.
- 보관메시지함의 수신메시지는 문자메시지와 MMS를 구분없이 200개까지 저장할 수 있습니다.

발신메시지 관리하기

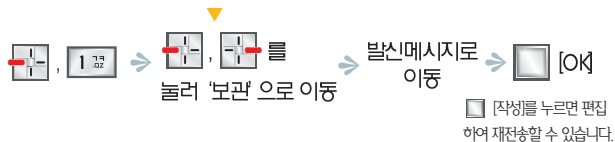

[메뉴] | 문자메시지일 경우 |

1. 삭제하기
2. 전달하기
3. 전화번호 저장
4. 발신메시지함으로
5. 전체삭제

| MMS일 경우 |

1. 삭제하기
2. 전달하기
3. 전화번호 저장
4. 발신메시지함으로
5. 첨부파일 저장
6. 전체삭제

- 발신메시지함에서 [메뉴], [보관메시지로 저장]을 누르면 보관메시지함으로 이동됩니다.
- 보관메시지함의 발신메시지는 문자메시지와 MMS를 구분없이 200개까지 저장할 수 있습니다.

3

메
시
지
기
능

USIM 보관함 관리하기

수신된 문자메시지를
USIM 카드로 이동시켜 보관/관리합니다.



▶ [메뉴] 1. 답장하기 2. 삭제하기 3. 전달하기 4. 전화번호 저장 5. 수신메시지함으로 6. 전체삭제

- 수신메시지함에서 [메뉴], [USIM보관함으로]를 누르면 USIM보관함으로 이동됩니다.

메시지 보내기

문자메시지 보내기 문자메시지(80Byte : 한글최대 40자, 영문 80자)를 작성하여 전송합니다.

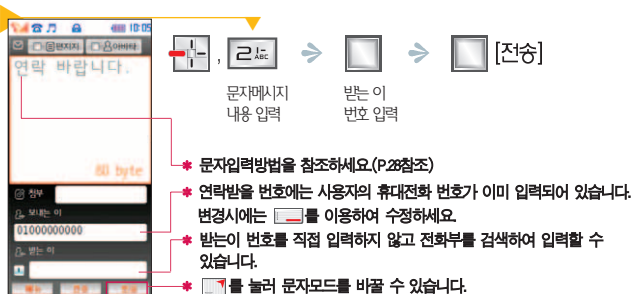

▶ [메뉴] 1. 글자색 2. 그림 이모티콘 3. 문자 이모티콘 4. 전화번호 추가 5. 상용구 : P.54참조
6. 임시메시지로 저장 • 글자색을 검정색 이외의 색으로 설정하거나, 그림 이모티콘을
사용하면 MMS 메시지로 전환됩니다.

- 대기화면에서 []를 길게 누르면 메시지 보내기 화면으로 바로 진입할 수 있습니다.
- 같은 메시지를 여러 사람에게 보낼 때는 동보전송을 사용하세요.(P.47참조)
- 메시지 작성 시 한글 입력 방식 중 [SKY-]방식만 사용 가능합니다.(P.27, 86참조)

MMS 보내기

긴 문장(80Byte 이상)의 메시지, 사진, 동영상, 음악/음성, 그림을 첨부할 수 있고,
글자색을 변경하거나 그림 이모티콘, 편지지, 아바타를 삽입한 메시지를 전송할
수 있습니다.

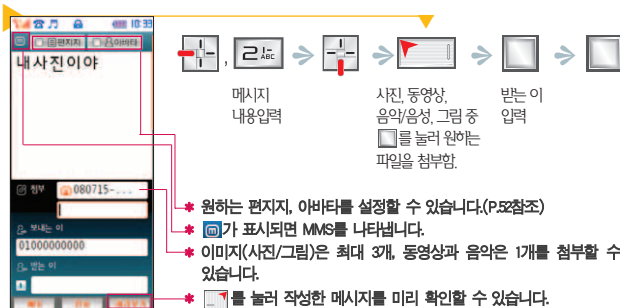

▶ [메뉴] 1. 사진 첨부 2. 동영상 첨부 3. 음악/음성 첨부 4. 그림 첨부 5. 사진 촬영
6. 동영상 촬영 7. 음성녹음 8. 첨부 삭제

- 파일 첨부화면에서 [] [최신 · 인기 콘텐츠]를 누르면 NATE에 접속하여 콘텐츠를 다운로드 받아
사용할 수 있습니다.
- 문자메시지에서 MMS로 전환될 경우 MMS 이용요금에 부과됩니다. 요금과 관련된 자세한 사항은
SK텔레콤고객센터 (1599-0011 또는 휴대전화에서 국번없이 114)로 문의하세요.

전화번호 찾기

상대방 전화번호가 전화번호부에 저장되어 있거나 책/발신 이력에 입력되어
있을 경우, 이 기능을 이용하여 쉽게 입력하여 전송합니다.

'최근 수신된 목록'으로 입력할 경우

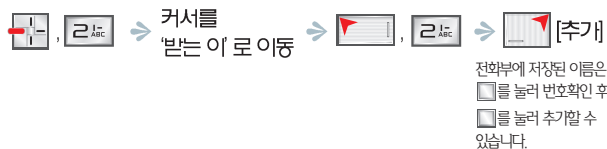

● 동보전송 ●

- 동시에 여러 명(최대 20명)에게 메시지를 보낼 수 있는 기능입니다.
- 전화부에 있는 그룹의 사람들에게 보내려면 메시지 보내기 화면(P.47참조)에서 '받는 이'에
커서를 이동한 후, [] []를 누르세요. 원하는 그룹으로 이동 후 []를 눌러 추가합니다.
이때, 그룹 내의 사람 중에 휴대전화 번호가 없는 사람을 제외하고 전화부에 저장되어 있는 휴대전화
번호가 자동입력됩니다. 단, 휴대전화 번호가 2개 이상일 경우 첫번째로 저장되어 있는
번호만 입력됩니다.

3

메
시
지
기
능

모바일 메신저

휴대전화로 친구들과 대화뿐 아니라 사진/동영상/
음성전송/증권조회 등의 메신저 서비스를 이용할 수 있습니다.

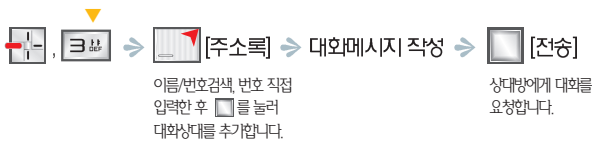

- ▶ [메뉴] 1. 대화 2. 그룹대화 3. 삭제 4. 메시지보관함 5. SMS관리 6. 환경설정
7. 도움말 8. 최신버전받기

- [] → '모바일 메신저' 이동 → []를 눌러도 이동이 가능합니다.
- 자세한 사항은 SK텔레콤고객센터(1599-0011 또는 휴대전화에서 국번없이 114)로 문의하세요.

e-mail

메일 계정 등록 후 기존의 메일 계정을 이용하여
휴대전화로 메일을 확인하거나 보낼 수 있습니다.

계정 등록하기

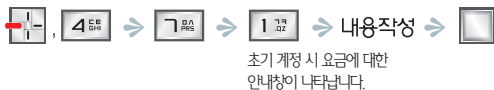

- [] → 'e-mail' 이동 후 → [] → []를 눌러도 등록이 가능합니다.
- 비밀번호 입력 시 처음 1초간만 입력된 문자를 확인할 수 있으며, 1초 후에는 *로 표시됩니다.
(단, 숫자는 바로 *로 표시됩니다.)
- 통신업체에 따라 메일 전송이 안되는 경우도 있습니다. 이때는 NATE 홈페이지에 회원 가입하여 e-Mail을 받은 후 보낼 메일 서버를 nate.com으로 입력하면 휴대전화에서 작성한 메일을 보낼 수 있습니다.
- 전자우편 기능은 메일서버가 보안을 사용하지 않는 통신업체인 경우 수신이 가능하며, PC통신 업체에 문의하시기 바랍니다.
- 전자우편 이용 요금은 무선 데이터 서비스 요금으로 부과됩니다. 자세한 사항은 SK텔레콤고객센터(1599-0011 또는 휴대전화에서 국번없이 114)로 문의하세요.

이메일 작성하기



- ▶ [메뉴] 1. 임시보관함저장 2. 이메일작성취소

- 최대 20페이지 정보전송이 가능하며, 메일전송 성공 시 보낸 이메일함에 자동 저장됩니다. (P.49참조)

받은 이메일 관리하기 등록된 계정 안의 메일들을 제목으로 수신합니다.

| 새 메일 불러오기 |



| 받은 이메일 확인하기 |



- ▶ [메뉴] 1. 새 메일 불러오기: 한번에 최대 999개까지 제목으로 수신가능하며, 2007년까지 저장 가능합니다. 2. 삭제하기 3. 전체삭제 4. 답장하기 5. 전달하기 6. 전체 답장 7. 정렬하기 8. 주소 저장 9. 보호/해제 0. 보관함 이동 * .스팸 차단 #. 전체 선택

- 메일 삭제 시 휴대전화에서만 삭제됩니다.

보낸 이메일 관리하기 이메일로 보낸 편지가 저장되고 다시 사용할 수 있습니다.



- ▶ [메뉴] 1. 재발송 2. 전달하기 3. 정렬하기 4. 삭제하기 5. 전체 삭제 6. 보호/해제 7. 보관함 이동 8. 전체 선택

- 최대 20개까지 저장이 가능하고, 초과된 경우에는 삭제한 후 저장해야 합니다.

메일 보관함 관리하기

받은/보낸 이메일이 자동 삭제되지 않도록 이곳으로 이동시켜 보관합니다.



- ▶ [메뉴] 1. 보호/해제 2. 추가하기 3. 삭제하기 4. 이름 바꾸기 5. 보관할 초기화 6. 전체 선택

3

메
시
지
기
능

임시 보관함 관리하기

전송에 실패하거나 전송 전 작성한 이메일을 보관합니다.



▶ [메뉴] 1. 다시 보내기 2. 삭제하기 3. 전체 삭제 4. 전체 선택

파일 보관함 관리하기



▶ [메뉴] 1.보호/해제 2. 상세 정보 3. 정렬하기 4. 삭제하기 5. 전체 삭제 6. 전체 선택

환경 설정하기



▶ [메뉴] 1. 새로 등록하기 2. 편집하기 3. 순서 바꾸기 4. 삭제하기 5. 전체 삭제하기 6. 전체 선택

이용안내 보기

이메일 이용요금 및 계정등록 안내를 확인할 수 있습니다.



스팸신고 및 관리하기

스팸 메시지함

스팸 차단 설정한 메시지가 저장되며 확인/관리할 수 있습니다.



▶ [메뉴] 1.답장하기 2. 삭제하기 3. 전달하기 4. 전화번호 저장 5. 수신메시지함으로 6. 전체 삭제

메시지 스팸신고

불법메시지는 한국정보보호진흥원 불법 스팸대응센터로 신고할 수 있습니다.

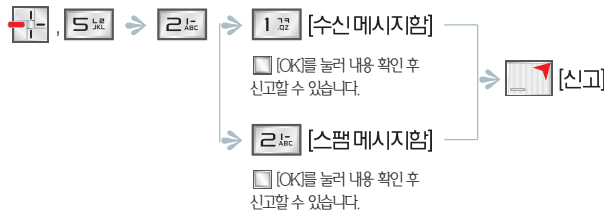

음성 스팸 신고하기

전화번호를 한국정보보호진흥원 불법스팸대응센터로 신고할 수 있습니다.

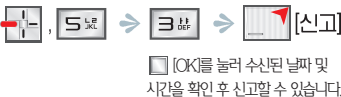

스팸차단 설정하기

특정 전화번호나 문자열을 등록하여 스팸메시지를 별도로 관리합니다.

| 전화번호 차단을 선택한 경우 |



- 스팸 설정/해제에서 차단을 설정해야 스팸 메시지를 스팸 메시지 보관함에 별도로 저장할 수 있습니다.
- **전화번호 차단** : 차단하고 싶은 번호를 띄개까지 등록할 수 있습니다.
- **문자열 차단** : 차단하고 싶은 단어나 문구를 띄개까지 등록할 수 있습니다.
- **스팸 설정/해제** : 스팸 메시지를 차단 여부를 설정합니다.
- [5. 스팸 신고] -> [1. [수신메시지함]] 스팸 메시지함을 선택하면 저장된 스팸 메시지를 확인할 수 있습니다.

이용안내 확인하기 전화번호를 한국정보 보호진흥원 불법스팸대응센터로 신고할 수 있습니다.



첨부파일 보관함 관리하기 휴대전화에 저장된 사진, 그림, 음악, 음성, 동영상 파일을 보관합니다. NATE 콘텐츠샵에 접속하여 구매할 수도 있습니다.

| 사진을 선택한 경우 |



▶ [메뉴] 1. 메시지 보내기 2. 배경화면 설정 3. 파일명 변경 4. 삭제하기 5. 전체 삭제

메시지 환경 설정하기

MMS 환경 설정하기 편지지, 아바타, 글자색, 전송 사진 크기, MMS 전환 알림음 등을 설정할 수 있습니다.

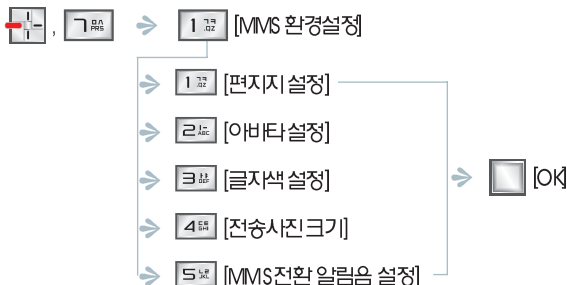

• 편지지, 아바타, 글자색을 설정한 경우, 메시지 보내기 시 자동으로 MMS로 전환됩니다.

꼬리말 설정하기 메시지 작성 시 하단에 자동으로 첨부되어 전송됩니다.

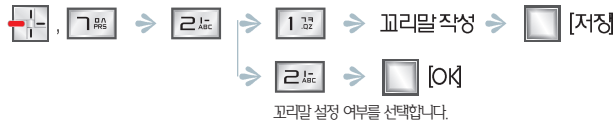

• 꼬리말 작성 시에 글자색을 바꾸거나 그림 이모티콘을 삽입 후 설정하면 메시지 작성 시에 자동으로 MMS로 전환됩니다.

문자 알림 설정하기 메시지 도착을 알리는 벨의 착신 신호를 선택할 수 있습니다.

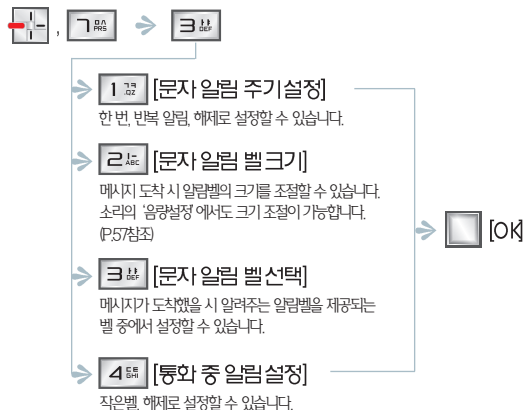

메시지 내용 보이기 메시지 도착 시 내용 보이기의 여부를 설정합니다.

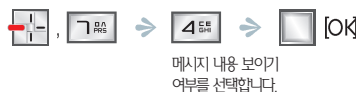

• 제품 구입 시 메시지 내용 보이기가 해제되어 있습니다. 메시지 도착 시 [] 버튼을 누르면 메시지 내용을 확인할 수 있습니다.

3

메시지 기능

발신메시지 자동 저장 설정하기

발신 메시지 자동 저장 여부를 설정합니다.



발신메시지 자동 저장 여부 및
개별 저장을 선택합니다.

- 제품 구입 시 발신 메시지 자동 저장하기로 설정되어 있습니다.

스팸차단 설정하기

특정 전화번호나 문자열을 등록하여 스팸 메시지를 별도로 관리합니다.

| '스팸설정/해제'를 선택한 경우 |



설정여부를 선택합니다.

- 전화번호/ 문자 차단 설정 방법을 '스팸신고 및 관리하기'의 '스팸차단 설정하기'를 참조하세요.
(P.51참조)

상용구 설정하기

자주쓰는 문장을 이곳에 보관하였다가 메시지 보내기 때 불러옵니다.



편집을 원하는
상용구로 이동하세요.

- 기본적으로 10개의 상용구가 저장되어 있습니다.

II. 기본 기능

4. 메인 메뉴



소리



벨소리 선택하기

음성/영상 전화왔을 때의
벨소리를 다양하게 설정할 수 있습니다.



원하는 항목을 선택합니다.

- 다운로드 받은 나만의 벨, 라이브 벨, 마이벨을 최신벨로 설정할 수 있습니다.(P.57참조) 다운로드 받은 벨소리 중 일부는 휴대전화의 음원과 맞지 않아 정상적으로 울리지 않을 수도 있습니다. 이는 휴대전화의 이상이 아니므로, 다른 벨소리를 이용하시기 바랍니다. 또한 벨소리는 휴대전화의 특성, 설계, 사양 및 사업자 요구사항에 따라 최적화 되어 있습니다. 따라서 동일한 벨소리라도 타사 및 자사 다른 모델과 음량, 음색 등에 차이가 있을 수 있습니다.



벨소리 다운로드 접속하기

NATE에 접속하여
원하는 벨소리를 다운받을 수 있습니다.



- [F], [4], [1], [4]를 눌러도 다운받을 수 있습니다.



벨/진동 설정하기

전화가 왔을 때의 벨/진동
상태를 다양하게 설정할 수 있습니다.



원하는 항목을 선택합니다.

- 벨 울림 시간을 설정한 경우 설정된 시간 만큼만 벨이 울립니다. 단, 에티켓 및 진동 설정 시에는 진동으로만 작동됩니다.

효과음 설정하기

다양한 효과음을 설정할 수 있습니다.

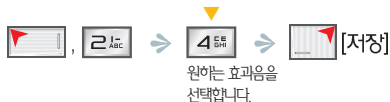

▶ [메뉴] 1. 모두소리안남

- 슬라이드를 열고 닫을 때 나는 소리를 다양하게 설정할 수 있습니다. 단, 라이브 스크린 플러스/동영상/ T INTERACTIVE를 대기화면으로 설정할 경우에는 소리가 나지 않습니다.

상황별 알림음 선택하기

다양한 알림음을 설정할 수 있습니다.

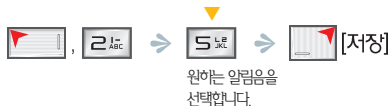

▶ [메뉴] 1. 모두소리안남

- 대화상자 : 메시지 상자가 표시될 때 울리는 알림음

그룹벨 설정하기

해당 그룹에 포함된 이름으로 전화가 올 경우 지정된 착신벨이 울립니다.

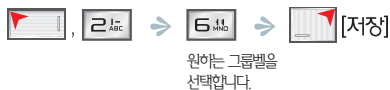

- 발신번호표시 서비스 가입자만 이용이 가능합니다.
- 비밀그룹(P.41참조)으로 설정되어 있거나, 휴대전화 잠금이 설정되어 있거나 또는 [그룹벨 지정안함]을 선택하면, 휴대전화의 벨 종류 에 의해 설정된 기존의 벨이 울리게 됩니다.

부재중전화 알림 설정하기

부재중전화 알림음을 설정할 수 있습니다.



음량 설정하기

각종 음량을 조절할 수 있습니다.

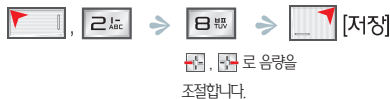

- 대기화면음 : 대기화면으로 설정된 동영상 또는 라이브 스크린의 소리 크기 조절

벨소리 보관함 관리하기

각종 음량을 조절할 수 있습니다.

나만의 벨 적외선 통신이나 데이터매너지를 통해 수신된 벨 등을 관리합니다.



▶ [메뉴] 1. 착신벨설정 2. 파일정렬 3. 파일삭제 4. 저장위치변경 5. 파일이름변경 6. 파일잠금 7. 전체파일체크 8. 파일정보보기

- 나만의 벨은 최대 1024개까지 저장 가능합니다.

라이브벨 NATE를 통해 다운로드 받은 라이브 벨을 관리합니다.



▶ [메뉴] 1. 라이브벨 설정 2. 삭제 3. 컨텐츠관리 : 제목 변경, 보호/해제, 삭제, 컨텐츠 정보 확인 기능을 이용할 수 있습니다. 4. 전체삭제

- 스테레오 이어마이크로 듣는 음질과 스피커로 듣는 음질은 차이가 있을 수 있습니다.
- 재생 배경을 사용자가 원하는 화면으로 설정할 수 있습니다.

마이벨 NATE를 통해 다운로드 받은 원음벨을 관리합니다.



- ▶ [메뉴] 1. 착신벨설정 2. 파일정렬 3. 파일삭제 4. 저장위치변경 5. 파일이름변경
6. 파일잠금 7. 전체파일체크 8. 파일정보보기

벨소리 다운로드 NATE에 접속하여 원하는 벨소리를 다운로드 할 수 있습니다.

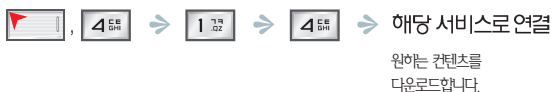

화면

배경화면 꾸미기

셀프 디자인 사용자가 원하는 대로 대기화면을 설정할 수 있습니다.



원하는 항목을 선택합니다.

- ▶ [메뉴] 1. 미리보기: 현재 설정 상태를 미리 확인할 수 있습니다.
2. 위치변경: 시계/달력 휴대전화 이름의 위치를 변경 할 수 있습니다. 3. 위치초기화

- 데이터매니저나 NATE로 다운로드 받은 애니메이션 화면은 나만의 그림에 저장되어 있으며, 데이터 매니저를 통해 다운로드 받은 .smf(플래시)파일은 나만의 플래시에 저장되어 있습니다. (P.64참조)
- [배경그림] 설정 시 [슬라이드쇼]를 설정한 경우, 슬라이드쇼로 설정된 사진이 순차적으로 표시됩니다. 단, 잠금 설정된 사진을 사용할 경우에는 화면에 잠금 이미지가 나타납니다. 슬라이드쇼로 설정된 사진이 없는 경우에는 대기 화면 그림 설정에서 슬라이드쇼 항목이 보이지 않습니다. 슬라이드쇼 생성은 사진 파일 관리하기를 참조하세요.(P.107참조)
- [배경그림]을 [기본제공 플래시], [나만의 동영상], [나만의 플래시], [라이브 스크린] 선택 시, 애니메이션 효과, 시계/달력 선택 표시가 비활성화 됩니다.
- [배경그림]을 [라이브 스크린]이나 [나만의 동영상]으로 설정 시, 슬라이드를 열었을 때 설정된 조영 시간 만큼 영상이 재생됩니다.
- 대기 화면을 움직이는 그림으로 설정한 경우에는 배터리 사용 시간이 줄어듭니다.

SKY 테마 사용자가 원하는 테마를 선택하여 대기화면을 설정할 수 있습니다.



원하는 항목을 선택합니다.

- 배경그림을 [소리방],[작업실] 선택 시 사진 선택 표시가 비활성화 됩니다.

SKY 블로그 저장된 SKY 블로그를 선택하여 대기화면으로 설정할 수 있습니다.

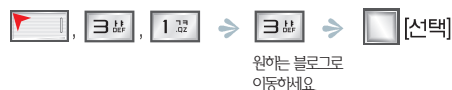

원하는 블로그로 이동하세요.

- SKY 블로그에 설정된 항목이 있을 경우 대기화면으로 설정할 수 있습니다.
- SKY 블로그 설정 방법은 SKY 블로그 기능을 참조하세요.(P.77참조)

내 프로필 나만의 프로필을 대기화면에 설정할 수 있습니다.



단어장 전자사전의 마이노트에 등록된 단어를 대기화면에 설정할 수 있습니다.



- 전자사전의 영한 마이노트에 등록되어진 단어가 한 개 이상일 경우 랜덤으로 번갈아가며 대기화면에서 보여집니다.
- 영한 마이노트 설정 방법은 '전자사전'을 참조하세요.(P.67참조)

할일 저장된 할일을 대기화면에 설정할 수 있습니다.



- 할일 설정 방법은 '할일'을 참조하세요.(P.77참조)

스케줄러 기념일과 일정을 대기화면에 설정할 수 있습니다.

 ,  ,  ➔  ➔ 대기화면으로 설정됨





- 기념일/일정 설정 방법은 '달력/스케줄러 관리하기'를 참조하세요(P.7참조)
- 설정된 기념일/일정의 시간이 종료되면 자동으로 표시가 사라집니다.

시간표 다이어리에서 설정한 시간표를 대기화면에 설정할 수 있습니다.

 ,  ,  ➔  ➔ 대기화면으로 설정됨









- 시간표에 설정된 항목이 있을 경우 대기화면으로 설정할 수 있습니다.
- 시간표 설정방법은 다이어리의 '시간표 설정하기'를 참조하세요(P.78참조)

스페셜데이 중요한 기념일, 생일 등을 대기화면에 설정할 수 있습니다.

 ,  ,  ➔  [선택]
원하는 스페셜 데어로 이동합니다.

- 스페셜데이에 설정된 항목이 있을 경우 대기화면에 설정할 수 있습니다.
- 스페셜데이 설정 방법은 '스페셜데이 설정하기'를 참조하세요(P.77참조)

세계시각 세계 여러 도시의 시각을 선택하여 대기화면에 설정할 수 있습니다.

 ,  ,  ➔ '10. 세계시각 선택' ➔  [저장]
 ,  ,  ,  를 이용하여
원하는 도시로 이동하세요.

- 서울을 포함하여 41개 도시의 시각이 표시되며, 도시를 선택하여 대기화면에 설정할 수 있습니다.

배경화면 다운로드 접속하기

NATE 접속하여 원하는
배경화면을 다운 받을 수 있습니다.

 ,  ➔  ➔ 해당 서버스로 연결

-  ,  ,  ,  를 눌러 다운받을 수 있습니다.

닫힌상태 화면 설정하기

닫힌 상태의 화면 모드와
화면보기 방법을 설정합니다.

 ,  ➔  ➔  [저장]

원하는 항목을
선택합니다.

- **화면 모드 선택**
 - 절전시계 모드: 일정 시간 이후 LCD조명이 꺼진 상태에서(절전모드) 사이드 키를 누를 경우, 설정된 대기화면 대신 시계만 LCD화면에 나타납니다.
 - 대기화면 모드: 일정 시간 이후 LCD조명이 꺼진 상태에서(절전모드) 사이드 키를 누를 경우, 설정된 대기화면이 LCD 화면에 나타납니다.
- **화면 보기 방법**: 슬라이드가 닫힌 상태에서 조명이 꺼져 있을 때 전면키를 짧게 눌러 LCD조명을 켤 수 있도록 설정합니다.

화면스타일 선택하기

음성/영상 전화 왔을 때, 전원을 켤 때와
꺼 때, NATE 시작할 때의 화면을 설정합니다.

 ,  ➔  ➔  [저장]

원하는 항목을
선택합니다.

- NATE를 시작할 때의 경우는 [그림 지정안함]으로는 설정할 수 없습니다.

메뉴스타일 선택하기

메인 메뉴, 리스트 메뉴 색상을 선택할 수 있습니다.

 ,  ➔  ➔  [저장]

원하는 항목을
선택합니다.

글씨 모양/크기 선택하기

휴대전화에 사용되는
글씨 모양/크기 및 다이얼을 설정합니다.



원하는 글씨 모양/크기 및
다이얼을 선택합니다.

조명 설정하기

LCD 조명 설정하기



원하는 항목을
선택합니다.

• 열린상태 조명시간

- 10초/20초/30초 후 꺼짐 : 슬라이드를 연 상태에서 설정된 시간 동안 조명이 켜진 후 꺼집니다.
- 항상 켜짐 : 슬라이드를 연 상태에서 LCD조명이 항상 켜집니다.

• 닫을때 조명시간

- 즉시 꺼짐 : 슬라이드를 닫을 시 LCD조명이 즉시 꺼집니다.
- 2초/5초/10초 후 꺼짐 : 슬라이드를 닫을 시 LCD조명이 설정된 시간 동안 조명이 켜진 후 꺼집니다.

• 조명밝기 : 를 이용하여 조절할 수 있습니다.

카드 조명 설정하기



원하는 항목을
선택합니다.

• 조명 시간

- 10초/15초/20초 후 꺼짐 : 슬라이드를 열거나 키를 누를 때, 카드 조명 설정된 시간 동안 켜진 후 꺼집니다.

외부 조명 설정하기

대기조명 간격을 설정합니다.



원하는 대기조명
간격을 선택합니다.

• 대기조명 간격

- 5초/10초/20초/30초 : 슬라이드가 닫혀 있을 때 설정된 시간 간격으로 외부 조명 켜집니다.
- 설정안함 : 외부 조명 사용하지 않습니다.

영상컬러링/레터링



- 영상 컬러링이란? 영상전화가 왔을 때, 자신이 제작한 영상을 보는 사람의 휴대전화에 보여지는 서비스입니다.
- 영상 레터링이란? 영상전화를 걸 때, 자신이 제작한 영상을 받는 사람의 휴대전화에 보여지는 서비스입니다.

- **컨텐츠 제작** : 휴대전화에 저장된 사진이나 동영상을 편집/등록하여 영상 컬러링/레터링 서비스를 사용할 수 있습니다.
- **My설정화** : NATE의 My보관함으로 이동하여 영상 컬러링/레터링의 설정을 변경/관리할 수 있습니다.
- **환경설정** : 영상 컬러링/레터링의 수신 환경을 설정할 수 있습니다.
- **이용안내** : 서비스 소개 및 사용방법을 확인할 수 있으며, 영상 컬러링/레터링 서비스에 가입할 수 있습니다.
- → → 를 눌러서 사용할 수 있습니다.
- 영상 컬러링/레터링 서비스에 가입한 고객만이 사용할 수 있으며 이용 시 NATE 사용 요금이 부과될 수 있습니다. 서비스의 자세한 사항은 SK텔레콤 고객센터(1599-0011 또는 휴대전화에서 국번 없이 114)로 문의하세요.

배경화면 보관함 관리하기

나만의 그림 NATE를 통해 다운로드 받은 그림, 적외선 통신이나 데이터매니저를 통해 수신된 그림을 관리합니다.



- ▶ [메뉴] 1. 화면설정 2. 파일정렬 3. 파일삭제 4. 저장위치변경 5. 파일이름변경 6. 파일잠금 7. 전체파일체크 8.파일정보보기

- 나만의 그림은 최대 1024개까지 저장 가능합니다.

라이브 스크린 NATE를 통해 다운로드 받은 라이브 스크린을 관리합니다.



- ▶ [메뉴] 1. 화면설정 : 대기화면, 쉼대 화면, 글대 화면, NATE 접속화면으로 설정할 수 있습니다. 2. 삭제 3. 컨텐츠관리 4. 전체삭제

폰테마 NATE를 통해 다운로드 받은 폰테마 콘텐츠를 관리합니다.

| 대기화면으로 설정할 경우 |



- ▶ [메뉴] 1. 설정 : 대기화면, POWER ON/OFF 설정할 수 있습니다.
2. 해제 : 대기화면, POWER ON/OFF 해제할 수 있습니다. 3. 삭제 4. 등록정보

배경화면 다운로드 NATE에 접속하여 원하는 배경화면을 다운로드 할 수 있습니다.



플래시 파일 관리하기

나만의 플래시 관리하기 PC에서 사용자가 제작한 플래시(.swf파일)를 관리합니다.

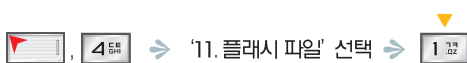

▶ **알아두기**: 플래시 파일(사용자가 제작한.swf파일)은 데이터매니저를 통해 휴대전화로 전송합니다.

- ▶ [메뉴] 1. 대기화면설정 2. 파일정렬 3. 파일삭제 4. 저장위치변경 5. 파일이름변경
6. 파일잠금 7. 전체파일체크 8. 파일정보보기

- 사용자가 제작한 .swf파일을 데이터매니저를 통해 다운로드 받아 대기화면에 설정할 수 있습니다. 대기화면 설정하기의 '셀프디자인'을 참조하세요(P.55참조)
- 나만의 플래시에 대한 자세한 사항은 데이터매니저 프로그램의 도움말을 참조하세요.

SKY 메인 메뉴 관리하기 SKY 홈페이지 (www.isky.co.kr)를 통해 다운로드받은 메인메뉴를 관리합니다.



▶ **알아두기**: 다운로드 받은 메인메뉴를 데이터매니저를 통해 휴대전화로 전송합니다.

- ▶ [메뉴] 1. 메인메뉴설정 2. 파일정렬 3. 파일삭제 4. 파일이름변경 5. 파일잠금
6. 전체파일체크 7. 파일정보보기

- 휴대전화에서 기본으로 제공하는 메인메뉴 이외에 SKY홈페이지(www.isky.co.kr)에서 데이터매니저를 통해 휴대전화로 다운로드 받아 메인메뉴로 설정할 수 있습니다. 메뉴스타일 선택하기'를 참조하세요(P.61참조)
- SKY 메인 메뉴에 대한 자세한 사항은 SKY홈페이지(www.isky.co.kr)를 참조하세요.

SKY 다이얼 관리하기 SKY 홈페이지(www.isky.co.kr)를 통해 다운로드 SKY 다이얼을 관리합니다.



▶ **알아두기**: 다운로드 받은 SKY 다이얼은 데이터매니저를 통해 휴대전화로 전송합니다.

- ▶ [메뉴] 1. 다이얼설정 : P.61참조 2. 파일정렬 3. 파일삭제 4. 저장위치변경 5. 파일이름변경
6. 파일잠금 7. 전체파일체크 8. 파일정보보기

- 다운로드받은 SKY 다이얼은 '글씨모양/크기 선택하기'에서 다이얼 폰트로 설정할 수 있습니다. (P.62참조)
- SKY 다이얼에 대한 자세한 사항은 SKY 홈페이지(www.isky.co.kr)를 참조하세요.

컨텐츠 보관함

컨텐츠 보관함 관리하기



- 벨소리 보관함** : 적외선 통신이나 데이터메니저를 통해 수신된 벨, NATE를 통해 다운로드받은 라이브/ 마이벨 등을 관리합니다.(P.57참조)
- 배경화면 보관함** : NATE를 통해 다운로드받은 그림/ 라이브 스크린/ 폰테마, 적외선 통신이나 데이터메니저를 통해 수신된 그림/컨텐츠를 관리합니다.(P.63참조)
- 사진/동영상 앨범** : 휴대전화에 저장되어 있는 사진/동영상을 관리합니다.(P.107~109참조)
- 메시지 첨부파일함** : 휴대전화에 저장된 사진, 그림, 음악, 동영상 파일을 관리합니다.(P.52참조)
- @Playon** : @Playon 사이트에서 다운로드받은 컨텐츠를 관리합니다.(P.123참조)
- June 컨텐츠함** : June에 접속하여 다운로드받은 음악/영상파일 및 Melon Player에서 다운로드 받은 MP3파일을 관리합니다. (P.115참조)
- 녹음파일** : 자동응답/음성녹음/통화녹음 파일을 관리합니다.(P.35참조)
- SKY 뷰어 파일** : 휴대전화에 저장된 문서/텍스트파일을 관리합니다.(P.68참조)
- 영상채팅 보관함** : 영상채팅 중 저장한 내용을 관리합니다. (P.99참조)
- 영상앨범 보관함** : 영상통화 중 녹화/캡처된 파일을 관리합니다.(P.100참조)
- 플래시 파일** : 나만의 플래시, SKY 메인 메뉴, SKY 다이얼을 관리합니다.(P.64참조)
- 메모리 사용정보** : 메모리 사용정보를 표시하여 제품 구입 시 전체용량이 표시되어 있습니다.

- 사업자의 컨텐츠를 다운로드 후, 휴대전화의 각종 설정 시(예 : 벨소리, 대기화면) 컨텐츠에 따라 동작이 상이할 수 있습니다.

메모리 사용정보

내부메모리 관리하기



- 제품 구입 시 메모리 전체 용량이 표시되어 있습니다.

외부에 메모리 관리하기

| '사진파일'을 선택한 경우 |



- 1. 선택 폴더 포맷 : 선택한 폴더안의 데이터를 삭제합니다.
- 2. 전체 포맷 : '외부 메모리 카드'의 데이터를 모두 삭제하여 초기화 시킵니다.

- 1. 파일불러오기 2. 파일삭제 3. 이름변경 4. 전체파일체크
- 5. 파일정보보기 6. 새폴더 7. 외부메모리폴더이동

- 다른 휴대전화로 외부 메모리 카드 삽입 시 사용자 편집에 의해 저장된 사진 파일의 경우 이동/복사가 가능하지만 사진 크기를 지원하지 않을 경우에는 안보일 수 있습니다.

SKY 프로그램

전자사전

찾고자 하는 단어(영한 또는 한영)를 검색할 수 있습니다.

단어찾기

찾고자 하는 단어(영한 또는 한영)를 검색할 수 있습니다.



찾고자하는 단어를 입력하세요.

를 이용하여 찾고자했던 단어로 이동하세요.

를 누르면 마이 노트에 추가됩니다. 를 눌러 검색 결과 내의 단어를 검색할 수 있습니다.

- 33만 단어(영문 22만 어휘/국문 11만 어휘)까지 검색할 수 있습니다.

최근찾은단어

최근 찾은 단어 내용을 확인할 수 있습니다.



- 1. 삭제 2. 전체 삭제

마인노트

마인노트에 추가한 단어를 확인할 수 있습니다.



- 1. 삭제 2. 전체 선택 3. 전체 삭제

미니테스트

마이노트에 저장된 단어들을 테스트하는 기능입니다.

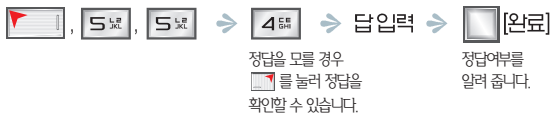

환경설정하기

전자사전 이용 시 필요한 환경을 설정할 수 있습니다.



- 줄 간격 : 0/2/4 pixel로 조절할 수 있습니다.
- 글자 색 : 테마 1~4까지 글자색을 설정할 수 있습니다.
- 예문 표시 : 검색한 단어에 대한 예문을 표시할지의 여부를 설정할 수 있습니다.

SKY 뷰어

문서/텍스트파일 휴대전화로 전송하기

PC에 저장된 문서/텍스트파일을 데이터매니저 PLUS를 이용하여 휴대전화로 다운로드 받습니다.

- * 문서/텍스트뷰어란? SKY 데이터매니저 프로그램을 이용하여 PC에 저장되어 있는 문서/텍스트파일을 휴대전화로 전송하여 확인할 수 있습니다.

- ① SKY 홈페이지(www.isky.co.kr)에 접속하여 IM-S350 데이터매니저 PLUS프로그램을 다운로드 받아 PC에 설치합니다.
(데이터매니저 PLUS의 자세한 사용방법은 SKY홈페이지의 '데이터매니저 매뉴얼'을 참조하시기 바랍니다.)
- ② 데이터매니저 PLUS를 실행한 후, 데이터매니저 케이블로 PC와 휴대전화를 연결합니다.
- ③ 데이터매니저 PLUS 실행화면에서 [멀티미디어 관리]를 클릭한 후, 바로가기 메뉴 중 [문서(CSD)], [텍스트 파일]을 클릭합니다.
- ④ 휴대전화로 전송하고자 하는 PC의 문서/텍스트 파일을 선택하여 휴대전화로 전송합니다. 이때 문서 뷰어용 파일은 CSD 파일로 자동 변환되어 휴대전화로 전송됩니다.

!알아두기

- 데이터매니저 PLUS에서 휴대전화로 전송을 위해 문서파일 변환(CSD파일)시 PC의 OS환경에 따라 오류가 발생할 수 있으며 용량에 따라 시간이 다소 걸릴 수 있습니다.
- CSD문서파일로 변환하여 전송가능한 파일 확장자는 doc, xls, ppt, hwp, bmp, jpg 등입니다. 해당문서를 인쇄할 수 있는 소프트웨어가 설치되어 있어야 변환이 가능합니다.
- 전송할 파일에 따라 전송이 불가능할 수도 있습니다.

문서뷰어 관리하기

휴대전화에 저장된 문서뷰어를 관리할 수 있습니다.



- [메뉴] 1. 파일정렬 2. 파일삭제 3. 저장위치변경 4. 파일이름변경 5. 파일정금 6. 전체파일체크 7. 파일정보보기

- 문서파일은 [문서/텍스트파일], [4], [8], [12]를 눌러도 확인할 수 있습니다.
- 다른 폴더로 이동할 경우에는 [1], [2], [3], [4], [5]를 각각 누릅니다.
(폴더1 : [1], 폴더2 : [2], 폴더3 : [3], 폴더4 : [4], 폴더5(외부메모리) : [5])

문서뷰어 확인하기

휴대전화에 저장된 문서파일을 확인합니다.

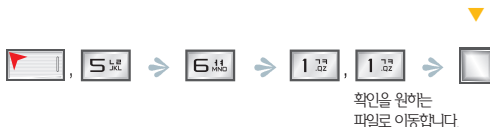

|버튼안내|

[문서/텍스트파일]	이전/다음 페이지 이동	[메뉴]	메뉴 선택하기
[S]		[완료]	확대하기
[A]	문서 회전하기	[문서/텍스트파일]	썸네일보기
[NC]	아이콘 숨김	[완료]	채널피

- [메뉴] 1. 검색 2. 채널피 목록 3. 인쇄 4. 파일정보보기

문서 검색하기

페이지 또는 단어로 문서를 검색합니다.

문서뷰어 확인중 → [문서/텍스트파일] → [1] → 페이지나 단어입력 → [완료]

문서파일 인쇄하기

프린터와 연결하여 문서파일을 연결합니다.

문서뷰어 확인증



인쇄 옵션을
설정합니다.

데이터베이스 케이블로 휴대전화와
프린터를 연결하면 문서 파일이 인
쇄됩니다.

- PictBridge는 업계 표준의 다이렉트 인쇄 방법으로 제조 업체에 관계없이 PictBridge를 지원 하는 모든 프린터와 카메라(휴대전화) 사이의 다이렉트 인쇄를 지원합니다.
- 프린터의 지원 여부에 따라 일부 문서는 인쇄가 되지 않을 수도 있습니다.

최근 본문서 확인하기

최근에 본 문서를 쉽게 확인할 수 있습니다.



- 【메뉴】 1. 삭제 2. 전체 삭제

텍스트뷰어 관리하기

휴대전화에 저장된 텍스트뷰어를 관리할 수 있습니다.



- 【메뉴】 1. 파일정렬 2. 파일삭제 3. 저장위치변경 4. 파일이름변경
5. 파일잠금 6. 전체파일체크 7. 파일정보보기

- 텍스트파일은 [파일], [4바], [8바], [2바]를 눌러도 확인할 수 있습니다.

텍스트 뷰어 확인하기

휴대전화에 저장된 텍스트 파일을 확인합니다.

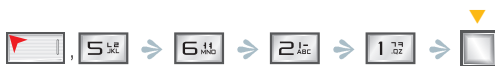

확인을 원하는
파일로 이동합니다.

- 【메뉴】 1. 검색 2. 해당피 목록 3. 자동읽기 시작 4. 처음으로 5. 마지막으로

- 검색하기는 문서 검색하기 방법과 동일합니다. 자세한 내용은 문서 검색하기를 참조하세요(P88참조)
- 유니코드로 저장된 파일을 읽을 수 없습니다. 또한, 한자가 포함된 텍스트파일은 깨져보일 수 있습니다.

자동읽기 설정하기

텍스트 파일을 자동 스크롤 할 수 있도록 설정할 수 있습니다.

텍스트뷰어 확인증



[메뉴]를 눌러 정지할 수 있으며,

[메뉴]를 눌러 재가피할 수 있습니다.

- 텍스트 뷰어 환경 설정에서 자동 읽기 속도를 설정할 수 있습니다.

최근본 문서 확인하기

최근에 본 텍스트파일을 쉽게 확인할 수 있습니다.



- 【메뉴】 1. 삭제 2. 전체삭제

환경 설정하기

텍스트뷰어 사용 시 필요한 환경을 설정할 수 있습니다.



- 【메뉴】 1. 미리보기

- 줄 간격 : 0/2/4 pixel로 조정할 수 있습니다.
- 폰트 크기 : 작게 또는 보통 크기로 설정할 수 있습니다.
- 테마 : 텍스트뷰어 테마를 다양하게 설정할 수 있습니다.
- 자동읽기 속도 : 천천히/보통/빠르게 등 읽기 속도를 설정할 수 있습니다.

적외선 통신하기

무선 적외선 통신(IrDa)기능을 이용하여 다른 SKY 휴대전화와 데이터를 주고 받을 수 있습니다.



→ 1. [수신모드]

다른 SKY 휴대전화로부터 사진/ 벨/ 그림/ 전화번호부/ 스케줄러/ 메모/ 시간표를 전송받을 수 있습니다.
수신 중에 취소할 원할 경우에는 []를 누릅니다.

→ 2. [사진 전송]

→ 3. [나만의 벨 전송]

→ 4. [나만의 그림 전송]

→ 5. [전화번호부 전송]

→ 6. [스케줄러 전송]

→ 7. [메모 전송]

→ 8. [시간표 전송]

체크박스가 있는 경우 [] 체크이로 체크한 후 []를 눌러 전송할 수 있습니다.

- * 적외선 통신 기능을 가진 SKY 휴대전화 간에서만 이용이 가능합니다.
- * 정보를 교환할 두 대의 휴대전화의 적외선 통신 포트를 각도 30°, 거리 10cm 이내로 인접시켜야 합니다.
- * 적외선 통신 사용 중에는 착신통話が 저하될 수 있습니다.

- 사진, 나만의 벨/ 그림 파일 전송 시 잠금 설정된 항목을 개별 전송할 때에는 비밀번호를 입력해야 합니다. 전체 전송 시에는 비밀번호를 묻지 않고 잠금 설정된 항목을 제외한 파일만 전송합니다.
- 전화부 전송 시 같은 이름의 전화부가 있을 경우 덮어쓸지 묻는 화면이 표시됩니다. 이때 '3. 전화부 예'를 누르면 더 이상 안내 메시지를 표시하지 않습니다.
- IM-S350에서 같은 종류의 전화번호를 2개 이상 저장하지 못하는 다른 SKY 휴대전화로 전화부를 전송할 때, 개인당 같은 종류의 전화번호가 둘 이상일 경우 그중 1개만 수신됩니다.
- 스케줄러/메모/시간표는 IM-8500 이후 모델부터 주고 받을 수 있습니다.(단, IMB-1000 제외)
- NATE 또는 june에서 다운로드 받은 나만의 벨/ 그림, 라이브 벨/ 스크린, MP3, june 앨범의 컨텐츠 등 유료로 받은 컨텐츠는 적외선 통신으로 데이터를 주고 받을 수 없습니다.

적외선 통신 Q&A

Q 적외선 통신 기능을 이용하여 IM-S350의 데이터(사진/ 벨/ 그림/ 전화부/ 스케줄러/ 메모/ 시간표)를 전송할 수 있는 SKY 모델은 어떤건가요?

- 사진 IM-S350은 IM-5300 이후 출시된 모델에서 지원 가능한 사이즈의 사진을 전송할 수 있습니다. 지원 가능하지 않은 사이즈의 사진을 전송하고자 할 경우, '수신측에서 지원하지 않습니다'라는 문구를 띄운 뒤 전 화면으로 돌아갑니다. IM-5000/3100과 그외 카메라 기능이 없는 모델(IM-6200/5400등)에는 전송할 수 없습니다.
- 벨 IM-S350의 64화음 벨은 40화음 이하를 지원하는 이전의 모델로는 전송할 수 없습니다. 그러나 40화음 이하의 벨은 40화음을 지원하는 SKY 모델(IM-5000/5300/5400/6100/6200)과 양방향 전송이 가능합니다.(단, IM-S350에서 유료로 받은 컨텐츠는 전송할 수 없습니다.)
- 그림 IM-S350은 Color LCD를 지원하는 SKY 모델과 양방향 전송이 가능합니다. 단, IM-3100과 적외선 통신 시 수신은 가능하지만 전송은 되지 않습니다.(단, IM-S350에서 유료로 받은 컨텐츠는 전송할 수 없습니다.)
- 전화부 모든 SKY 모델과 전화부를 주고 받을 수 있습니다. 단, 같은 종류의 전화번호를 2개 이상 저장하지 못하는 SKY 모델은 메모리 구조가 다르므로 각 종류에 따라 1개씩만 저장할 수 있습니다.
- 스케줄러 IM-8500 이후 모델부터 스케줄러/메모/시간 표를 주고 받을 수 있습니다.(단, IMB-1000 제외)

게임

그림판



→ 1. [그림판]

게임설정

- 화면에 펼쳐진 다양한 그림 중에서 같은 그림을 찾아서 맞추는 게임입니다. 주어진 시간내에 화면의 모든 그림을 찾아야 하는 게임입니다. 방향키를 이용해서 포커스를 이동하고 원하는 그림을 선택한 후, 동일한 그림을 찾아서 선택하면 그림이 자동으로 사라집니다.

게임이용 시주의사항

- 그림을 찾을 때 2개의 그림을 연결하고 선의 방향이 3회 이상 꺾이지 않아야 그림이 사라집니다.

키설정

- [] (2회), [] (4회), [] (6회), [] (8회) : 선택 포커스 이동
- [] (5회) : 선택
- [] : 저장하기
- [] : 시간 추가
- [] : 패 찾기

● 아이템 설명

- 정답보기 : 정답 1개를 알려 줍니다.
- 시간추가 : 시간을 15초 연장시켜 줍니다.
- 패 샅기 : 남은 패를 다시 섞습니다.

● 점수 설명

- 정답 1개 : 10점
- 연속정답 : 보너스 5점×콤보 갯수
- 남은 시간 : 초당 2점
- 캐리터패 : 보너스 5점

생활의 달인



● 게임 설명

- 47개의 메인 게임과 32개의 이벤트 게임으로 구성되어 있으며, 간단한 톨과 조작, 그리고 짧은 플레이 시간으로 오랫동안 즐길 수 있는 게임입니다.

● 게임 이용시 주의사항

- 고객 만족도가 '0'이 되면 게임이 오버되기 때문에 고객 만족도를 수시로 체크해야 합니다.

1. 수양장 관련 의 달인

수양장에서는 다양한 사건 사고가 있습니다. 수양장에서 수양장 규정을 위반한 사람을 적발해야 하며, 때로는 위험에 빠진 인명을 구조해야 합니다.

● 게임 설명

- '1~9'까지의 숫자키로 물발상황을 해결할 수 있습니다.

2. 인형 만들기 의 달인

인형을 만드는 공장에서 주문에 맞게 인형을 제작해야 합니다. 주문이 밀리기 때문에 빨리 제작해야 하며, 재료에 불량품이 있기 때문에 주의해야 합니다.

● 게임 설명

- 좌,우 방향키를 이용해서 캔버라벨트를 자르는 재료를 주문에 맞게 선택해서 인형을 제작할 수 있습니다.

3. 신문 배달의 달인

구독자 정보를 먼저 알기 한 후에 해당 건물의 가구에 신문을 배달해야 합니다. 가구수와 구독하는 신문의 종류(일로 구분)가 다르기 때문에 주의해야 합니다. 또한, 개, 고양이, 새 등의 방해요소에 주의해야 합니다.

● 게임 설명

- '1~9'까지의 숫자키로 신문을 배달할 수 있습니다.

4. 사냥의 달인

가계의 손님이 들어오면 주문을 받아야 합니다. 주문할 손님의 위치와 주문 내용 및 순서를 잘 알고있고 있어야 하며, 주문이 모두 끝나면 먼저 주문한 손님부터 음식을 제공해야 합니다. 음식이 모두 제공되면 주문된 음식의 숫자를 알기해서 기록해야 합니다. 또한 주문 변경 및 주문 취소의 물발 상황에 주의해야 합니다.

● 게임 설명

- '1~9'까지의 숫자키로 음식을 사빙하고, 음식의 숫자를 알기해서 기록할 수 있습니다.

다이어리

달력/스케줄러 관리하기

1841년 1월부터 2099년 12월까지의 달력이 양력, 음력으로 표시됩니다.

새 스케줄러 입력하기 기념일이나 중요한 약속, 일정 등을 저장합니다.

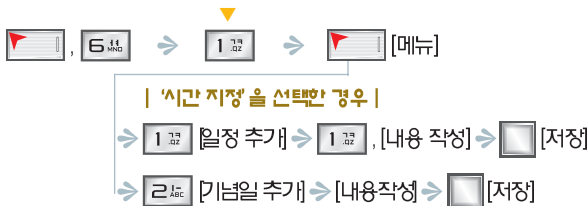

* / / : 일정/공휴일이나 명절/기념일이 있음을 표시

- ▶ [메뉴] 1. 일정 추가 2. 기념일 추가 3. 부분 삭제 4. 리스트 보기 5. 전회부기념일알람 6. 달력 검색

- 일정은 최대 100개, 기념일은 최대 50개까지 저장할 수 있습니다.
- 를 누르면 이전달로, 를 누르면 다음달로 달력이 이동하며 를 누르면 주별/일별/월별 순으로 스케줄러 화면이 바뀝니다.

스케줄러 확인하기 기념일, 중요한 약속, 일정 등을 저장하여 스케줄러를 편리하게 관리합니다.

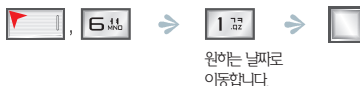

* 전회부의 기념일을 표시합니다.

/ / : 생일/결혼/만남/이외의 기념일을 표시

- 전회부 추가 시 기념일을 저장하면 이곳에 자동저장 됩니다.(P.38참조)
- 기념일 추가로 저장된 기념일은 스케줄러에서 삭제가 가능하지만 공휴일이나 전회부 입력을 통해 저장된 기념일은 스케줄러에서 삭제가 되지 않습니다.
- 전회부 입력을 통해 저장된 기념일은 전회부 편집화면에서 기념일 삭제를 하면 스케줄러의 기념일 리스트에서 자동삭제 됩니다.

전화부 기념일 알람 설정하기

전화부에 저장된 기념일의 알람을 설정할 수 있습니다.



원하는 항목을
선택합니다.

- 제품 구입 시 '알림없음'으로 설정되어 있습니다.

모닝콜 설정하기

매일 아침 또는 주중 아침에
모닝콜 알람이 울리게 설정할 수 있습니다.



[]를 눌러 월-금, 월-토, 매일 중
원하는 모닝콜을 선택하면
아래 항목들이 활성화 됩니다.

- 반복횟수를 설정하여 스누즈 기능 설정 후 모닝콜 알람이 울릴 때 [스누즈]를 제외한 아무키나 누르면 그 단계의 알람만 멈추고 [스누즈]를 누르면 모닝콜의 스누즈 기능이 해제됩니다. [스누즈]스누즈 기능이 해제되면 더 이상 알람이 울리지 않습니다.
- 모닝콜과 알람을 동시에 설정한 경우 모닝콜이 먼저 울리고 난 후, 모닝콜이 완전히 종료되면 알람이 울립니다.

- 스누즈 기능이란?** 모닝콜이 울릴 때 [스누즈]를 눌러 종료 시키기 전까지 일정 시간 간격으로 모닝콜을 울려주는 기능입니다.

알람 설정하기

원하는 시간에 알람이 울리도록 설정할 수 있습니다.

'시간지정'을 선택한 경우 |



원하는 항목을
선택합니다.

- [메뉴] 1. 삭제 2. 전체삭제 3. 알람모드 설정 : 알람벨 종류 및 그림을 설정합니다.

- 7:10분 후부터 5:10분까지의 알람지기는 지정된 시간이 되면 한 번만 알람이 울립니다. 한 번만 울리는 알람일 경우, 알람 동작 후 자동 삭제됩니다.
- 알람 지정은 최대 10개까지 가능합니다.
- 알람 설정 시간에 휴대전화가 꺼져 있으면 휴대전화를 켜 직후 알람이 울립니다.
- 알람 설정 시간에 통화 중일 경우에는 통화 종료 후에 알람이 울립니다.

할일

기억해야 할 할일을 입력, 저장할 수 있습니다.

| 할일 추가하려면 |



- [메뉴] 1. 할일 추가 2. 삭제 3. 전체삭제 4. 정렬

- 할일 확인 시 [편집]를 누르면 할일을 편집할 수 있습니다.
- 할일 개수는 최대 50개까지 저장할 수 있습니다.
- 완료된 할일이 있을 경우 [완료]를 눌러 완료표시를 체크합니다.
- 저장한 할일은 대기화면으로 설정할 수 있습니다. 배경화면 꾸미기의 '할일'을 참조하세요.(P.55참조)

SKY 블로그

사진, 배경음악, 배경그림을
이용하여 나만의 블로그를 꾸밀 수 있습니다.

| 블로그를 추가하려면 |



- [메뉴] 1. 블로그 편집 2. 블로그 삭제 3. 전체블로그 삭제 4. 대기화면 설정

- 저장한 블로그를 대기화면으로 설정할 수 있습니다. 배경화면 꾸미기의 'SKY블로그'를 참조하세요.(P.55참조)
- 블로그는 최대 99개까지 저장 가능합니다.

스페셜데이 설정하기

중요한 기념일이나, 기억해야 할
일정에 D-day기능을 설정할 수 있습니다.

| D-day 일정을 추가하려면 |



기준일과 제목을
입력합니다.

- [메뉴] 1. 삭제 2. 전체 삭제

- 오늘 날짜를 기준으로 입력된 기준일이 지난 경우, 기준일로부터 백일째 되는 날과 오늘까지의 날짜를 계산하여 보여주며, 오늘 날짜를 기준으로 입력된 기준일이 지나지 않은 경우, 기준일에서 100일 전 날짜와 오늘부터 기준일까지 얼마 남았는지 D-Day로 보여줍니다. 저장한 스페셜데이는 대기화면에 설정할 수 있습니다. 배경화면 꾸미기의 '스페셜데이'를 참조하세요.(P.60참조)

시간표 설정하기 일주일의 일과를 등록하여 시간대별로 확인, 관리할 수 있습니다.



▶ [메뉴] 1. 삭제 2. 전체 삭제 3. 시간별 활성화 4. 요일별 활성화

메모 기억해 둘 간단한 메모를 입력, 저장할 수 있습니다.

| 메모를 추가하려면 |



▶ [메뉴] 1. 삭제 2. 전체 삭제

- 메모 확인 시 [확인] , [확인] 을 누르면 이전/다음 항목으로 바로 확인할 수 있으며, [편집] 을 누르면 메모를 편집할 수 있습니다.
- 최대 한글 112자, 영문 224자까지 입력할 수 있습니다.
- 메모 개수는 최대 100개까지 저장할 수 있습니다.

지하철 노선도

지하철 노선보기 각 지역 노선도를 확인할 수 있습니다.

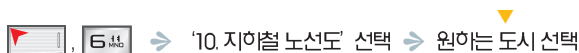

| 버튼 안내 |

버튼 안내	상세설명
	확대/축소
	상/하, 좌/우 이동
	역 검색

▶ [메뉴] 1. 최단경로 검색 2. 역 정보 3. 프로그램 정보

- 지하철 노선도는 SKY홈페이지(www.isky.co.kr)에서 다운로드 받아 데이터매니저 PLUS를 통해 업그레이드할 수 있습니다.

최단 경로 검색 출발역과 도착역을 지정하면 최단 시간/최소 환승 경로를 검색할 수 있습니다.



▶ [메뉴] 1. 경로 미리보기 2. 통과역 리스트

- 경로미리보기 : 경로 미리보기 중 [확인] 을 눌러 정지할 수 있으며 [확인] 을 눌러 확대, [확인] 을 눌러 통과역을 볼 수 있습니다.

지하철 노선도 업그레이드 안내

SKY홈페이지(www.isky.co.kr)에서 다운로드 받은 최신 지하철 노선도 파일을 데이터매니저 PLUS를 이용하여 휴대전화로 다운로드 받습니다.

- 1 SKY홈페이지(www.isky.co.kr)에 접속하여 IM-S350 데이터매니저 PLUS 프로그램을 다운로드 받아 PC에 설치합니다. (데이터매니저 PLUS의 자세한 사용 방법은 SKY홈페이지의 '데이터매니저 매뉴얼'을 참조하시기 바랍니다.)
- 2 SKY홈페이지에 접속하여 '지하철 노선도 최신파일'을 다운로드 받습니다.
- 3 데이터매니저 PLUS를 실행 후, 데이터매니저 케이블로 PC와 휴대전화를 연결합니다.
- 4 데이터매니저 PLUS실행 화면에서 [멀티미디어 관리]를 클릭한 후, 바로가기 메뉴 중 (지하철)을 클릭합니다.
- 5 SKY홈페이지에서 다운로드 받아 놓은 '지하철 노선도 최신파일'을 선택하여 휴대전화로 전송합니다.



계산기

메모리 저장, 누적 등의 기능으로 편리하게 계산을 이용하실 수 있습니다.

| 7 × 9 계산할 경우 |

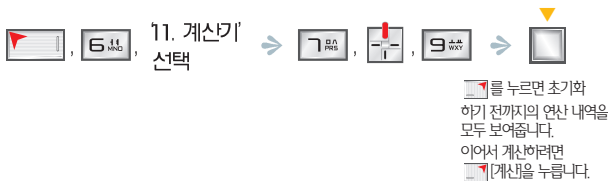

- [메뉴]
1. 메모리 저장 : 연산 결과값을 저장합니다.
 2. 메모리 누적 : 저장된 메모리값과 현재 연산 결과값을 더합니다.
 3. 메모리 불러오기 : 마지막으로 저장한 연산 결과값(메모리)을 연산 결과값으로 불러옵니다.
 4. 메모리 지우기 : 저장된 메모리를 지웁니다. 그러나 연산 내역은 지워지지 않습니다.
 5. 초기화 : 모든 연산 내역을 지우고 새로운 계산을 할 수 있습니다.

- 계산 시 여러번 연산 부호를 사용할 수 있습니다.
- 계산한 답이 11자리 이내에서 계산할 수 있으며, 넘을 때에는 '범위 초과입니다'라는 메시지가 나타나고 계산이 되지 않습니다.
- 메모리 저장한 결과값은 재부팅 시 초기화됩니다.



스톱워치

시간을 측정해야 할 때 이용할 수 있습니다.



- 스톱워치 작동 중 중간 기록이 필요할 때에는 [저장]을 누릅니다. 저장된 시간은 정지화면에서 [보기]로 확인할 수 있습니다.
- 스톱워치 작동 중에 전화가 오면 스톱워치 동작이 종료됩니다.



세계시각

세계 여러나라의 현재 시각을 알 수 있습니다.

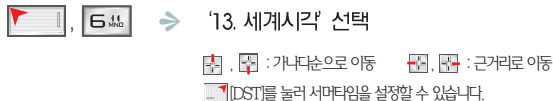

- 시간차는 서울 시간과의 차이를 의미하며, 서울을 포함한 4개 도시가 표시됩니다. 원하는 도시를 선택하여 대기화면에 설정할 수 있습니다. 배경화면 위미기의 '세계시각'을 참조하세요.(P8참조)
- DST(Daylight Saving Time)는 각 도시별로 서머타임 기간을 사용자가 설정합니다. 설정된 후에는 서머타임이 적용된 시간으로 표시됩니다.
- 시간설정을 수동으로 할 경우, 사용자가 설정한 시간에 따라 처음 보여지는 도시가 서울에서 다른 도시로 바뀝니다.

- **서머타임이란?** 여름철에 낮 긴 시간을 유효하게 쓰기 위하여 그 지방의 표준시간보다 1시간 앞당겨 놓은 것을 말합니다.

■ 사용환경설정



통화모드

전화 걸기 옵션 설정하기 전화 걸 때의 여러가지 자동기능을 설정/해제 할 수 있습니다.

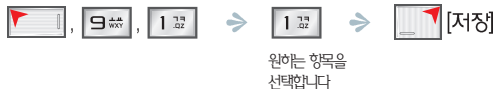

- 자동제다이얼 : 통화량이 많아서 전화 연결이 안 될 경우 자동으로 한 번 더 제다이얼 하도록 설정 /해제 할 수 있습니다.
- 자동지역번호 : 주로 쓰는 지역번호를 입력하여 설정해 놓으면 전화를 걸 때 매번 지역번호를 누르는 번거로움을 없앨 수 있습니다. 자동 지역번호 설정시는 지역번호 입력란에 자주 사용하는 지역번호를 입력합니다.
- 제품 구입 시 자동지역번호 설정은 해제되어 있습니다.

전화 받기 옵션 설정하기

전화받는 방법을 설정할 수 있습니다.



외부기기 옵션 설정하기

이어마이크 이용 시 자동착신 기능을 설정/해제할 수 있습니다.



- 자동착신 기능은 이어마이크 연결 시에만 작동하며, 전화가 오면 약 10초동안 벨이 울린 후, 자동 착신 됩니다.
- 제품 구입시 이어마이크 자동착신 기능은 해제되어 있습니다.

전화 수신/거부 설정하기

수신/거부를 원하는 전화번호, 그룹을 등록하여 원하는 전화를 선택하여 받을 수 있습니다.

| 전화 수신/거부 설정하기 |



- 제품구입시 비밀번호는 '0000' 으로 설정되어 있습니다.
- 등록된 특정 수신 번호, 특정 거부 번호가 모두 지워지면 자동으로 '모든 번호 수신' 으로 변경됩니다.

| 특정 수신번호 등록하기 |

수신을 원하는 특정번호 또는 그룹을 등록합니다.

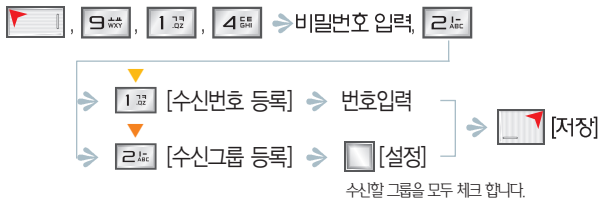

- ▶ [메뉴] 1. Speed 찾기 2. 이름으로 찾기 3. 착신이력 찾기 4. 발신이력 찾기
5. 삭제 6. 전체 삭제

- ▶ [메뉴] 1.전체그룹체크 2. 전체그룹해제

| 특정 거부번호 등록하기 |

수신 거부를 원하는 특정번호 또는 그룹을 등록합니다.

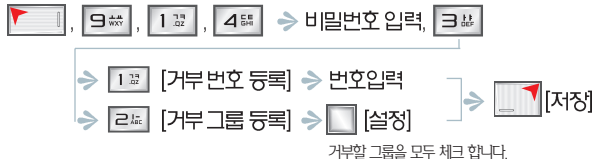

잠금기능 설정하기

비밀번호를 모르면 전화를 걸지 못하거나 휴대전화의 특정 기능을 사용하지 못하도록 설정/해제 할 수 있습니다.

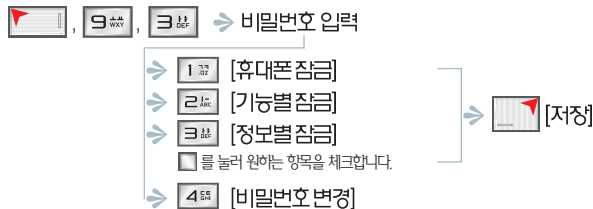

- 제품 구입 시 비밀번호는 '0000' 으로 설정되어 있습니다.
- 휴대폰 잠금 설정 시 전체 잠금(예: 111, 112, 113, 119)는 비밀번호를 입력하지 않아도 통화가 가능합니다.
- 잠금기능이 설정되어 있는 경우 LCD화면의 아이콘 표시 위치에 잠금 아이콘이 표시됩니다.
- 내번호 전송 잠금 : 전화 발신 시 상대방에게 내 번호가 표시되지 않게 합니다. 이 기능을 설정한 후 전화 연결 시 [#31# + 상대방 번호]가 LCD화면에 표시됩니다.

비밀번호 변경하기

여러 가지 잠금 설정/해제 시 사용되는 비밀번호를 변경합니다.

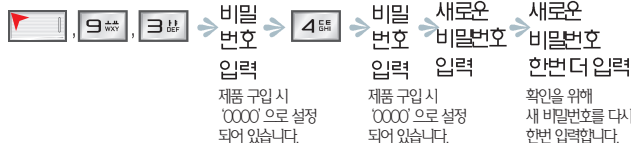

! 비밀번호를 꼭 기억해 두세요.

- 비밀번호를 잊어버린 경우 본인확인을 위하여 사업자발행 기밀확인서(SK텔레콤 고객센터 또는 판매 대리점에서 가능) 및 신분증을 지참하신 후 AS센터를 방문하셔야 하는 번거로움이 있습니다.
- 비밀번호 유출로 인한 피해는 당사가 책임지지 않습니다.

USIM 카드 관리하기

USIM 전화부 USIM 카드에 저장되어 있는 전화부를 관리합니다.



'Speed 찾기'의 'USIM 카드로 찾을 경우'를
참조하세요.(P.40참조)

- ▶ [메뉴] 1. 메시지 보내기 2. 모바일 메신저 3. 영상통화하기 4. 싸이홈피 접속 5. 보내기/접속
6. 새이름 등록 7. 전화부 편집 8. 단축번호 지정 9. 폰에 저장 10. 전화부 전송
11. 전체 체크 12. 전화부이름 삭제

USIM 메시지 USIM 카드에 저장되어 있는 메시지를 관리합니다.



- ▶ [메뉴] 1. 폰으로 이동 2. 전체 체크 3. 메시지 삭제 4. 메시지 전부삭제

USIM 착발신 이력 착발신 이력을 USIM 카드로 복사/이동하여 사용할 수 있습니다.



- ▶ [메뉴] 1. 메시지 보내기 2. 모바일 메신저 3. 싸이홈피 접속 4. 보내기/접속 5. 발신(착신)시간
확인 6. 전화부(전화부 저장) 7. 폰에 저장 8. 전부삭제 9. 수신거부 등록

- 휴대전화 착발신 이력 확인 중 [메뉴], [3 DEF] [USIM 저장]를 눌러 USIM 카드로 복사/이동 할 수 있습니다.

메모리 정보 USIM 카드에 저장되어 있는 전화부, 메시지, 착발신 이력의 정보를 확인합니다.



USIM 환경설정 USIM 카드 사용 시 필요한 환경을 설정합니다.



- ▶ [1 DEF] [USIM설정]
USIM 카드 잠금 설정/ 해제 및 비밀번호(PIN) 변경할 수 있으며,
USIM 카드가 없을 때 메뉴 진입여부를 선택합니다.
- ▶ [2 ABC] [자동 저장 설정]
전화부 저장여부를 선택합니다.
- ▶ [3 DEF] [다른 USIM 사용제한]
다른 USIM 사용제한을 설정/해제 및 비밀번호를 변경할 수
있습니다.
- ▶ [저장]

- USIM 카드 잠금 설정하면 휴대전화 켜 때 입력해야 합니다.
- PIN을 연속 3회 잘못 입력할 경우 모든 서비스가 정지됩니다. 재 사용을 위해서는 PUK를 입력해야 합니다.
- PUK는 USIM 카드 발급 시 기재되어 있습니다. PUK를 연속 10회 잘못 입력하는 경우 해당 USIM 카드는 폐기하고 재발급을 받아야 합니다. 자세한 사항은 SK텔레콤 고객센터(1599-0011) 또는 휴대 전화에서 국번 없이 114로 문의하시기 바랍니다.

비행중 모드 설정하기

휴대전화의 전원이 켜져 있어도 전화 수신/발신,
인터넷 연결을 사용할 수 없도록 하는 기능입니다.

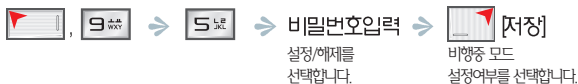

- 전화 수신/발신, 인터넷 연결 등 통신과 관련된 기능들을 제외한 나머지 기능은 정상 동작합니다.
- 비행 중 모드 설정 시에는 모닝콜/알람이 울리지 않을 수도 있습니다.
- 휴대전화 재부팅 시에는 비행 중 모드가 해제됩니다.

이동식 디스크 설정하기

동영상, 사진, 음악 기타 파일을 휴대전화 이동식
디스크(microSD)카드에 저장 관리할 수 있습니다.

예 컴퓨터의 저장된 사진을 이동식 디스크에 저장할 경우

- ⇒ 컴퓨터와 휴대전화를 USB로 연결 ⇒ [Phonebook icon], [9. 전화부 (Phonebook)], [6. DEF (DEF)] ⇒ [Photo folder selection after connection]
- ⇒ 컴퓨터에 저장된 사진 파일을 [복사] 또는 [잘라내기]
- ⇒ 컴퓨터의 [내컴퓨터]에서 [이동식 디스크] 폴더를 선택
- ⇒ [Photo] 폴더 선택 후 [붙여넣기]

- 휴대전화 또는 컴퓨터에 저장되어 있는 동영상, 사진, 음악 기타 파일을 휴대전화 이동식 디스크(microSD카드)에 저장 관리할 수 있습니다.

언어 선택하기

휴대전화에 표시할 언어를 한국어/영어 중에 선택합니다.



원하는 언어를 선택합니다.

- 영문 사용 설명서는 User Manual을 참조하세요.(P.138참조)

한글 입력방식 선택하기

한글 입력 방법을 선택합니다.



원하는 입력방식을 선택합니다.

- [SKY한글]과 [SKY-한글] 방식 중 원하는 방식을 설정합니다. (P.27참조)
- 메시지 작성시에는 [SKY-한글] 방식만 사용 가능합니다.

통신환경 설정하기

네트워크 설정하기 해외에서 네트워크를 설정할 수 있습니다.



원하는 항목을 선택합니다.

- 국내에서는 지원되지 않습니다.

시간 설정하기

자동 전원 설정하기 휴대전화의 전원을 원하는 시간에 켜고 끌 수 있습니다.

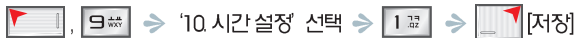

[]를 눌러 해제를 제외한 항목을 선택하면 아래 항목들이 활성화됩니다.

시스템 시간 설정하기

휴대전화의 시간을 임의로 변경할 수 있습니다.

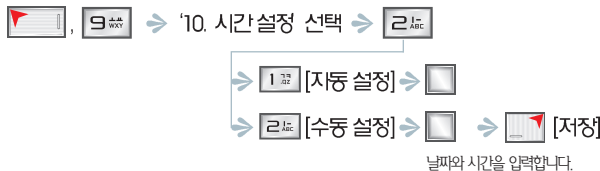

- 시간정보를 확인할 수 없는 지역(해외 등)에서 수동으로 설정이 가능합니다.
- 시스템 시간 자동설정 후 휴대전화 전원이 재부팅됩니다.

기능별 초기화하기

전화부 초기화하기

전화부를 초기 제품 구입 시 상태로 되돌려 줍니다.

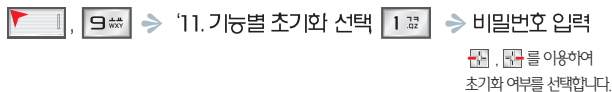

- 제품 구입 시 비밀번호는 '0000'으로 설정되어 있습니다.
- 초기화하면 저장되어 있는 모든 전화번호가 지워집니다.

메시지 초기화하기



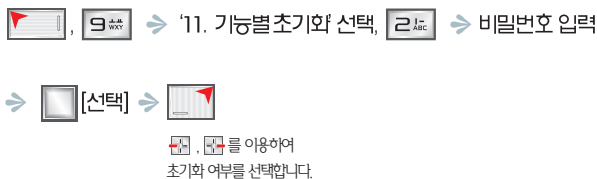

메시지 수신함/발신함을 초기화합니다.



- 제품 구입 시 비밀번호는 '0000'으로 설정되어 있습니다.
- 초기화하면 저장되어 있는 메시지가 지워집니다.

시스템 초기화하기

시스템 초기화 시 기본벨, 그림을 제외한 데이터(전화번호부, 수신/발신 메시지, 메모, 라이브벨, 라이브 스크린, 미디어앨범, 나만의 벨/그림/사진/동영상 등)은 전체 삭제됩니다.



  ➔ '11. 기능별 초기화' 선택,  ➔ 비밀번호입력  ,  를 이용하여 초기화 여부를 선택합니다.



- 제품 구입 시 비밀번호는 '0000'로 설정되어 있습니다.
- 시스템 초기화를 하는 동안 배터리를 분리하지 마세요. 휴대전화가 고장날 수 있습니다.
- 제품 구입 시 기본으로 제공되는 콘텐츠는 시스템 초기화 시 지워지지 않습니다.(단, @Playon에 기본으로 제공되는 게임, 콘텐츠(큐브큐브)는 초기화 시 지워져 복구되지 않습니다.) 그러나 사용자가 기본으로 제공되는 콘텐츠를 직접 삭제하거나 부주의로 삭제되었을 시에는 복구되지 않습니다.
- 전화부/시스템 초기화 시 휴대전화 전원이 재부팅됩니다.

휴대폰 정보 확인하기

통화시간 확인하기

음성/영상발신, 음성/영상발착신, NATE 사용, 데이터 발신 시간의 최종/누적/총 통화시간을 확인합니다.



  ➔ '12. 휴대폰 정보' 선택,  ➔

- ➔  [최종 통화시간]
마지막 착발신한 통화시간을 알 수 있습니다.
- ➔  [누적 통화시간]
- ➔  [총 통화시간]
제품을 구입한 이후부터의 통화시간을 알 수 있습니다.
시스템 초기화를 하면 기록이 지워집니다.

 [메뉴] 1. 음성발신 초기화 2. 음성착신 초기화 3. 영상통화발신 초기화
4. 영상통화착신 초기화 5. NATE 초기화 6. 데이터 발신 초기화 7. 전체 초기화

- 통화시간과 실제 사용 요금은 일치하지 않습니다.

소프트웨어 정보 확인하기

  ➔ '12. 휴대폰 정보' ➔ 

- 제품 구입 시 소프트웨어 버전은 출시 때의 버전 숫자가 표시되어 있습니다.





III. 주요 기능

1. 지상파 DMB (TDMB)

지상파 DMB(TDMB) 사용 하기 전에

IM-S350은 지상파 DMB(Digital Multimedia Broadcasting) 수신기가 장착되어 있어 지상파 DMB 송신소에서 보내주는 각종 TV 또는 라디오 방송 서비스를 이용하실 수 있습니다.

[사용하기 전에 알아두기]

1. 지상파 DMB는 스테레오 이어마이크(EM-910C) 연결 시 시청/청취 가능합니다. 스피커로 출력을 원할 경우에는 이어마이크를 연결한 후  ,  ,  ,  를 누릅니다.
2. 어두운 곳에서 장시간 시청할 경우 시력이 저하될 수 있으므로 조명이 밝은 곳에서 시청하시기 바랍니다.
3. 스테레오 이어마이크의 길이 및 방향에 따라 수신감도의 차이가 발생할 수 있습니다. 방송 수신감도가 약한 경우 길이를 길게 사용하거나, 방향을 조정하여 시청하시기 바랍니다.
4. 수신이 불가능한 지역에서는 화면이 일시 정지될 수 있습니다.
5. 지상파 중계기가 설치된 지역에서는 보다 깨끗한 영상과 음질의 방송을 시청할 수 있습니다. 중계기가 설치되지 않은 지하 구간이나 건물 내부, 음영지역에서는 수신에 제한될 수 있습니다.
6. 방송권역 또는 서비스 지역이 달라지면 채널 검색을 다시 하여야 합니다.
(예: 수도권 → 부산)
7. 방송 시청 시 배터리 소모가 많습니다. 예비 배터리를 준비해 두세요.
8. 지상파 DMB 서비스에 관련한 자세한 사항은 서비스 사업자에게 문의하세요.

• 시청에티켓 !

- 지상파 DMB서비스를 이용할 경우, 주위사람들에게 피해를 줄 수 있으므로 공공장소에서는 사운드 출력을 이어폰 출력으로 설정하여 사용하시기 바랍니다.(P.93참조)

방송 시청/청취 중화면 및 버튼 안내



<TV 방송 화면>

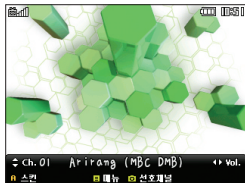

<라디오 방송 화면>

버튼안내	상세설명	
	TV 시청	라디오 청취
	짧게누름 이전/다음 채널로 이동 길게누름 라디오채널로 이동	짧게누름 이전/다음 채널로 이동 길게누름 TV채널로 이동
	음량 조절	음량 조절
	메뉴선택	메뉴선택
	짧게누름 선호채널로 이동 길게누름 선호채널 리스트보기	짧게누름 선호채널로 이동 길게누름 선호채널 리스트보기
	화면 캡처	스킨설정
	화면 녹화	

방송 시청/청취하기

| 검색된 채널이 없는 경우 | 휴대전화 구입시/초기화/지역이동 등으로 저장된 채널이 없을 경우 채널을 재검색하여 시청할 수 있습니다.



- 대기화면에서 를 길게 누른 후, , 를 선택하여도 채널을 재검색할 수 있습니다.
- 서비스 지역에 따라 검색되는 채널이 다를 수 있습니다.
- 채널을 자동으로 검색한 후 TV 또는 라디오 채널에 자동으로 저장됩니다.
- 방송사에서 임의로 채널 정보를 변경하는 경우가 있습니다. 이때는 채널을 다시 검색하시기 바랍니다.

| 검색된 채널이 있는 경우 |



- (메뉴) 1. 방송목록보기 2. 선호채널 설정 3. 자동종료설정 4. 자동채널탐색
5. 시청방향변경 6. 메시지 보내기 7. 사운드출력: P.93참조 8. 조명설정: P.93참조
9. 버튼도움말

- 대기화면에서 를 길게 누르고 [TV방송] 또는 [라디오방송]를 누른 후 원하는 채널을 선택하여도 TV/라디오 방송을 시청할 수 있습니다. 또한, 대기화면에서 선호채널로 설정된 번호 2자리를 누른 후 를 눌러도 시청할 수 있습니다.
- 자세한 버튼사용법은 방송 시청/청취 중 화면 및 버튼안내'를 참조하세요.(P.90참조)
- 시청/청취 중 충전을 하거나, 전자제품을 가까이 할 경우 방송시청에 영향을 줄 수 있습니다.

방송 시청/청취 중 기능

TV/라디오 방송 시청/청취 중에 다양한 기능을 이용하실 수 있습니다.

전화받기 TV/라디오 방송 시청/청취 중에 전화를 받을 수 있습니다.

시청/청취 중, 전화가 오면 를 누름 ➔ **방송중지 후 착신됨.**
통화 종료 후 다시 방송됩니다.

- 전화받기를 취소할 경우 상대방에게 안내음성으로 알려줍니다.

전화걸기 TV/라디오 방송 시청/청취 중에 전화를 걸 수 있습니다.

시청/청취 중, ➔ **전화번호 입력,** ➔ **방송 중지 후 발신됨**
 를 눌러 영상통화 연결할 수 있습니다. 를 눌러 통화 종료 할 수 있습니다.

1

지
상
파
D
M
B
(
T
D
M
B
)

방송목록보기 방송 시청/청취 중에 방송목록을 확인할 수 있습니다.

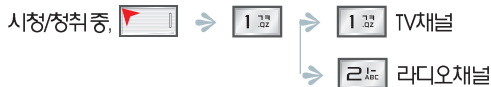

선호채널 설정하기 현재 시청/청취 중인 채널을 선호채널로 설정할 수 있습니다.



- 선호채널은 총 9개까지 설정할 수 있습니다.
- 선호채널로 설정된 채널인 경우, 화면하단의 채널이름 앞에 ★가 표시됩니다.

자동종료 설정하기 현재 시청/청취 중인 채널의 자동종료 시간을 설정할 수 있습니다.



자동채널 탐색하기 방송 시청/청취 중에 선호/모든채널을 자동 탐색할 수 있습니다.



시청방향 변경하기 시청/청취 중인 화면의 방향을 180° 회전할 수 있습니다.



메시지 보내기 방송 시청/청취 중에 메시지를 작성하여 전송할 수 있습니다.



메시지 확인하기 방송 시청/청취 중에 수신된 메시지를 확인할 수 있습니다.

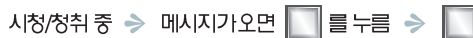

사운드 출력 설정하기 방송 시청/청취 중에 이어폰 출력 뿐만 아니라 스피커로 출력을 설정할 수 있습니다.



- 방송환경 설정에서도 스피커의 출력 여부를 설정할 수 있습니다.(P.55참조)



조명 설정하기 라디오방송 청취 중에 조명을 설정할 수 있습니다.



- 시스템 조명 적용 : 화면설정의 LCD조명 설정에 따라 적용됩니다.(P.62참조)

방송화면 캡처하기 TV방송 시청 중 화면을 캡처할 수 있습니다.



- 캡처파일은  를 길게 누름 ⇒  [방송부관함] ⇒  [캡처파일]에 저장됩니다.
- TV채널만 가능하며, 라디오채널 시청 중일 경우는 스킨을 변경할 수 있습니다.

지상파 DMB 환경 설정하기

방송화면 녹화하기

TV방송 시청 중 화면을 녹화할 수 있습니다.

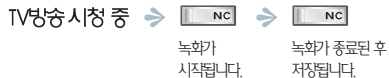

- 녹화파일은 길게 누름 → [방송보관함] → [녹화파일]에 저장됩니다.
- TV채널만 가능하며, 라디오채널은 녹화할 수 없습니다. 또한, 전체 메모리 용량이 80MB 이하일 경우에도 녹화할 수 없습니다. 녹화시간은 1분입니다.
- 녹화 중 전화를 받으면 녹화가 중지되고 자동 저장됩니다.

방송 보관함 관리하기

방송 중 캡처 또는 녹화한 파일을 확인/관리할 수 있습니다.

캡처파일

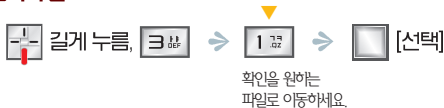

- ▶ (메뉴) 1. 파일정렬 2. 파일삭제 3. 저장위치변경 4. 파일이름변경 5. 파일잠금 6. 전체파일체크 7. 파일정보보기

녹화파일



| 녹화파일 재생중 키안내 |

	되감기		화면캡처
	빨리감기		음량조절
	재생/일시정지		체크파일 재생시 이전/다음파일 재생

- ▶ (메뉴) 1. 파일정렬 2. 파일삭제 3. 저장위치변경 4. 파일이름변경 5. 파일잠금 6. 전체파일체크 7. 파일정보보기

방송환경 설정하기

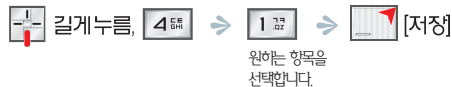

- 슬라이드를 닫을 때 : 방송 시청 중 슬라이드 닫았을 때 방송 유지 여부를 선택합니다.
- 정보표시 옵션 : 정보표시 여부를 선택합니다.
- 이어폰 꽂았을 때 : 이어폰을 꽂았을 때 스피커의 출력 여부를 선택합니다.
(기본으로 제공되는 이어폰은 안테나 기능이 내장되어있습니다.)

시청 예약하기

시청을 원하는 방송 채널을 예약할 수 있습니다.

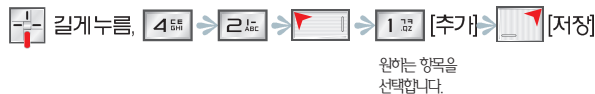

라디오 채널스킨 설정하기

라디오 방송 중 화면에 표시되는 스킨을 다양하게 설정할 수 있습니다.

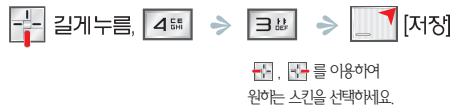

자동 채널 검색하기



- 검색 시 기존에 저장된 채널 정보는 모두 삭제되며, 검색중 채널검색이 중단된 경우, 이전 채널 정보를 유지합니다. 자세한 내용은 방송 시청/청취하기 를 참조하세요. (P.91참조)

III. 주요 기능

2. 영상통화



영상통화 전화걸기

영상통화가 가능한 번호로 영상통화를 걸 수 있습니다.



상대방전화번호 입력 ➡ ➡ 상대방 화면 수신

버튼 안내	상세설명
	메뉴 선택
	대체 화면 설정
	영상 녹화
	화면 전환
	음선 선택
	음량 조절
	화면 캡처
	주변소음 제거
	카메라 전환

(메뉴) 1. 영상채팅 : P.95참조 2. 착신메시지 확인 3. 전화번호부 4. 착발신이력
5. 달력/스케줄러 6. 송화음 차단 7. 스피커폰 차단 8. 음성통화 전환

- 영상통화 연결 시 상대방과의 연결에 실패할 경우, 영상 사서함으로 자동 연결됩니다.
- 영상통화 중 기지국의 상태에 따라 음질이 달라질 수 있습니다.
- 영상통화 착발신 이력은 를 눌러 확인할 수 있습니다. (P.99참조)
- 대기화면에서 전화번호 입력 시 를 눌러도 영상통화가 가능합니다.



영상통화 전화받기

영상통화가 가능한 번호로 영상통화를 받을 수 있습니다.

전화가왔을때 ➡ 통화가 끝나면 슬라이드를 닫거나 를 누름
슬라이드를 엽니다.

슬라이드가 열려 있으면 정면 아무키나 누릅니다.
음성 통화 전화받기와 동일합니다.(P.93참조)

- 사용자가 착신을 선택할 경우, 영상이 수신된 후 상대방의 영상이 나타납니다.
- 부재중 통화 시, 자동응답 기능이 설정되지 않으므로 영상 사서함에 영상메시지를 남길 수 있습니다.

1. 영상통화 시 본인의 모습이 자연스럽게 나오기 위해서는 약 30~50cm 거리를 유지하시기 바랍니다.
2. 영상통화 시 스피커보다 이어마이크를 이용하시면 보다 좋은 음질로 통화할 수 있습니다.
3. SK텔레콤 영상통화 서비스 특성에 따라 영상통화 중에는 음성통화 착신이 불가하며, 음성통화 중에는 영상통화 착신이 불가능합니다.
4. 실내의 소음이 발생하는 장소에서는 통화 내용이 잘 들리지 않을 수 있으므로, 이어마이크를 사용해 주세요.
5. 영상통화를 마친 후 몇 초간 화면 정지 현상이 발생할 수도 있습니다.
6. 서비스 사업자의 네트워크 사정에 따라 화질 또는 음질에 다소 차이가 있을 수 있으며, 영상통화가 강제 종료될 수도 있습니다. 이때, 상대방 휴대전화에는 일시적으로 화면 정지 현상이 발생할 수도 있습니다.
7. 전환환경 변동으로 인한 끊김 현상이 발생할 수도 있습니다.
8. 자세한 사항은 SK텔레콤 고객센터(1599-0011 또는 휴대전화에서 국번 없이 114)로 문의하세요.

2

영상
통화

영상통화 중 기능

녹화하기 영상통화 중 사용자 및 상대방의 영상을 녹화할 수 있습니다.

영상통화중 ➡ [녹화] ➡ [정지]

옵션설정 중 영상녹화의 설정된 화면에 따라 녹화됩니다.

- 녹화 파일은 , , '10영상앨범 보관함' 선택, [녹화 파일]에 저장됩니다.(P.100참조)
- 녹화시간은 최대 10분입니다.

캡처하기 영상통화 중 사용자 및 상대방의 영상을 캡처할 수 있습니다.

영상통화중 ➡ [캡처]

옵션설정 중 화면캡처의 설정된 화면에 따라 캡처됩니다.

- 캡처 파일은 , , '10영상앨범 보관함' 선택, [캡처 파일]에 저장됩니다.(P.100참조)

옵션설정하기 영상통화 중 화면밝기, 줌, 화이트밸런스, 화면전환, 대체화면, 특수 효과, 액자, 스티커, 화면 캡처, 영상 녹화 등을 설정할 수 있습니다.

영상통화중 ➡ [음성] ➡ [언어]

원하는 기능을 설정하세요. , 를 눌러
원하는 메뉴로 이동 후 를 눌러 선택합니다.

- Brightness(화면밝기) : -5~5단계까지 조절 가능합니다.
- Zoom(줌) : 0~8단계까지 조절 가능합니다.
- 화이트 밸런스 : 자동, 아와, 흐린날, 백열등, 형광등 등을 설정할 수 있습니다.
- 화면전환 : 상대방을 크게, 나를 크게, 상대방만 보기, 나만 보기, 전체화면 보기 중 설정할 수 있습니다.
- 대체 화면 : 대체화면이 설정된 상태일 경우 대체화면을 원하는 캐릭터/사진/동영상으로 설정할 수 있습니다.
- 특수 효과 : 다양한 특수효과를 설정할 수 있습니다.
- 액자 : 영상통화시 배경화면에 원하는 액자를 다양하게 설정할 수 있습니다.
- 스티커 : 다양한 스티커효과를 설정할 수 있습니다.
- 화면 캡처 : 상대방 화면 캡처/내 화면 캡처/상대방 + 내 화면 캡처 중 설정할 수 있습니다.
- 영상 녹화 : 상대방 화면 녹화/내 화면 녹화 중 설정할 수 있습니다.
- 바로가기 : T Live 환경설정으로 바로 이동할 수 있습니다.
- 도움말 : 영상통화 시 사용기에 대한 이미지를 확인할 수 있습니다.

영상 채팅하기

영상통화중 ➡ [메뉴] ➡ ➡ 메시지 입력후 [전송]

, , 를 누르면 영상채팅이 종료되며, T Live 환경 설정의 영상채팅 저장여부에 따라 저장됩니다.

영상 착/발신 번호 확인

영상통화 부재중 수신 및 착/발신 번호를 확인할 수 있습니다.

대기화면에서 ➡

착신여력만 보려면 을 누르고

발신여력만 보려면 을 누릅니다.

- ▶ [메뉴] 1. 메시지 보내기 2. 모바일 메신저 3. 싸이홈피 접속 4. 보내기/접속
5. 발신(착신)시간 확인 6. 전화부(전화부 저장) 7. USIM에 저장 8. 삭제
9. 전부삭제 10. 수신거부 등록

- 을 길게 누름 ➡ 을 눌러도 영상 착/발신 번호를 확인할 수 있습니다.

영상사서함

부재중이나 휴대전화가 꺼져 있을 때 상대방이 남긴 영상메시지를 영상사서함을 통해 확인합니다.

길게누름 ➡ , ➡ SK영상사서함 비밀번호 입력 ➡
*89발신됩니다. , 을 눌러 음량을 조절합니다.

- 영상사서함의 자세한 사항은 SK텔레콤 고객센터(1599-0011 또는 휴대전화에서 국번없이 114로 문의하세요.)

영상채팅 보관함

저장된 영상채팅 내용을 확인할 수 있습니다.

길게누름 ➡ ➡ [확인]

- ▶ [메뉴] 1. 전화부(전화부 저장) 2. 채팅 삭제 3. 전체 체크

- , , 을 눌러도 영상채팅 보관함을 확인할 수 있습니다.

영상앨범 보관함 관리하기

녹화파일 영상통화 중 녹화한 파일을 관리할 수 있습니다.



- ▶ [메뉴] 1. 파일정렬 2. 파일삭제 3. 저장위치변경 4. 파일이름변경 5. 파일잠금
6. 전체파일체크 7. 파일정보보기

- ▶ [메뉴], [4분], '10. 영상앨범 보관함' 선택, [1.73]를 눌러도 녹화파일을 확인할 수 있습니다.

캡처파일 영상통화 중 화면을 캡처한 파일을 관리할 수 있습니다.



- ▶ [메뉴] 1. 파일정렬 2. 파일삭제 3. 저장위치변경 4. 이름변경 5. 파일잠금
6. 전체파일체크 7. 파일정보보기

- ▶ [메뉴], [4분], '10. 영상앨범 보관함' 선택, [2.16]를 눌러도 캡처파일을 확인할 수 있습니다.

대체화면 관리하기

캐릭터 영상통화 중 대체이미지로 사용할 수 있는 캐릭터를 관리할 수 있습니다.



- ▶ [메뉴] 1. 대체화면에 설정 2. 캐릭터 추가 3. 캐릭터 삭제

- ▶ 대체화면으로 설정된 경우, 하단에 체크 표시됩니다.

사진 영상통화 중 대체 이미지로 사용할 수 있는 사진을 관리할 수 있습니다.

| '사진파일'을 선택한 경우 |

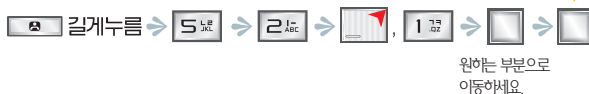

- ▶ [메뉴] 1. 대체화면에 설정 2. 이미지 추가: 사진/캡처파일의 이미지를 추가할 수 있습니다.
3. 이미지 삭제

- ▶ [메뉴], [4분], [3분], [1.73][사진] 또는 [길게누름], [4분], [2.16][캡처 파일]에 파일이 있을 경우 사진을 추가할 수 있습니다.

동영상 영상통화 중 대체이미지로 사용할 수 있는 동영상을 관리할 수 있습니다.

| '녹화파일'을 선택한 경우 |



- ▶ [메뉴] 1. 대체화면에 설정 2. 동영상 추가 3. 동영상 삭제

- ▶ '1. 동영상 파일' 추가 시 기존 동영상 촬영으로 촬영한 파일은 추가할 수 없습니다. 3. 동영상 촬영에서 3초 이내로 촬영한 파일만 추가할 수 있습니다.

T Live 환경 설정하기

영상통화 시 필요한 환경을 설정합니다.



- ▶ 영상통화 실패 시 : 음성통화 자동/ 수동 전환 혹은 통화종료를 선택합니다.
- ▶ 영상통화 기능알림 : 영상통화 기능알림 여부를 선택합니다.
- ▶ 영상채팅 저장 : 영상채팅 내용의 저장 설정 및 해제, 저장여부 확인을 선택합니다.
- ▶ 영상통화 가능 알림은 상대방 영상통화 가능 여부 알림 서비스에 가입 시 상대방 영상통화 가능 여부가 표시됩니다. 자세한 사항은 SK텔레콤 고객센터(1399-0011 또는 휴대전화에서 국번 없이 114)로 문의하세요.

III. 주요 기능

3. 카메라



※사진/동영상 촬영 바로가기: / 길게 누름

※사진/동영상 파일 관리하기: , , [사진 파일]
 [동영상 파일]

카메라를 사용하기 전에

촬영 전에 알아두기

1. 조명이 밝은 실내나 밝은 실외에서 촬영하는 것이 좋습니다. 촬영 시 직접적인 형광등이나 전구 불빛은 피해서 촬영해 주세요.
2. 촬영 시 찍고자 하는 대상이 정지해 있는 것이 좋습니다. 휴대전화를 두 손으로 잡아 흔들림을 방지하여야 좋은 사진을 얻을 수 있습니다.
3. 사진을 찍은 뒤 바로 휴대전화를 움직이면 사진이 흔들릴 수 있으므로, '촬영 준비음'을 사용하시면 셔터눌림에 의한 흔들림 현상을 최소화할 수 있습니다.
4. 카메라 센서가 노출을 자동으로 조절하는데 어느 정도 시간이 필요하므로 찍고자 하는 대상에 카메라를 고정합니다.
5. 휴대전화에 내장된 카메라는 충격에 약하므로 휴대전화를 떨어뜨리지 않도록 주의하시고, 가끔 부드러운 천으로 카메라 원도우를 닦아주세요.
6. 카메라를 사용할 때에는 휴대전화의 배터리 소모가 많습니다. 예비 배터리를 준비해 두세요.
7. 에티켓 모드에서 사진·동영상 촬영을 할 경우에도 설정한 촬영음이 동작합니다.

• 촬영에티켓

- 타인의 승낙없이 사생활이 노출될 우려가 있는 사진이나 동영상을 촬영하지 마세요.
- 촬영금지 구역에서 사진이나 동영상을 함부로 촬영하지 마세요.
- 카메라 관련 주의 사항을 참조하세요.(P.11참조)

사진/동영상 촬영하기 전에

사진촬영 키안내 []



버튼 안내	상세설명
	촬영 메뉴 설정
	사진 촬영
	동영상 촬영으로 전환
	화이트 밸런스 모드 변경
	안면인식 설정
	퀵뷰(바로보기)
	아이콘 숨김
	카메라 전환
	줌 조절
	밝기 조절

사진 촬영 후 퀵뷰(바로보기) 키안내 [➔



버튼 안내	상세설명
	메뉴(사진앨범, 환경설정)
	확대((320x240), (240x320)제외)
	삭제
	프리뷰(사진 촬영모드로 전환)
	아이콘 숨김
	전송(메시지로 전송, 영상갤러리/ 레터링, 적외선전송)
	이전/다음 사진 보기

동영상 촬영하기

휴대전화의 내장 카메라를 이용하여 동영상을 촬영할 수 있습니다.



[메뉴] : 촬영 전 [메뉴]를 눌러 촬영 효과를 설정합니다.

- 동영상 촬영 시 및 크립 화면의 키안내를 참조하세요.(P.106참조)
- 녹화시간 설정에서 [MMS용 촬영]으로 설정했을 경우에는 MMS용으로 동영상을 촬영하여 재생할 수 있고, [일반촬영]으로 설정했을 경우에는 전체 메모리 용량 내에서 최대 1시간 이내 촬영하여 저장할 수 있습니다.
- 동영상 촬영 시 전화가 오면 전화수신 여부를 선택할 수 있으며, 전화를 받으려면 [통화]를 누릅니다.
- 카메라 동작 설정은 카메라 환경설정에서 선택할 수 있습니다.(P.112참조)

동영상 촬영 메뉴 설정 및 상세설명



메뉴	상세 설명
동영상 크기	• 동영상 크기를 선택할 수 있습니다.
녹화 시간 설정	• 동영상 촬영 용도에 따라 시간을 설정할 수 있습니다. - 일반촬영 : 메모리 내에서 유동성 있게 촬영 - MMS용 촬영 : MMS에 알맞은 용량 내에서 촬영
화질	• 동영상 화질을 고화질/보통화질/절약화질로 선택할 수 있습니다.
화이트밸런스	• 촬영 환경에 따라 화이트밸런스를 선택할 수 있습니다.
축광	• 촬영 시 빛의 방향을 설정할 수 있습니다.
특수효과	• 다양한 색상과 그래픽 효과를 적용하여 촬영할 수 있습니다.
바로가기	• (동영상 압축), (환경설정)으로 바로 이동할 수 있습니다.
도움말	• 도움말을 이용하여 촬영 시 버튼 사용방법을 휴대전화 내에서 확인할 수 있습니다.

사진파일 관리하기

휴대전화에 저장되어 있는 사진을 관리할 수 있습니다.

폴더 관리하기

| 폴더1의 경우 |



- [메뉴] 1. 폴더이름변경 2. 폴더잠금설정 3. 전체파일체크 4. 전체파일삭제
5. 리스트 보기 : 저장된 사진을 리스트로 보여줍니다.

- 사진 촬영 후 저장한 사진은 [폴더1]에 저장됩니다.
- [폴더1]를 제외한 나머지 폴더를 잠금 설정할 수 있습니다.
사진목록에서 다른 폴더로 이동할 경우에는 [1. 폴더], [2. 폴더], [3. 폴더], [4. 폴더], [5. 폴더]를 각각 누릅니다.
(폴더1 : [1. 폴더], 폴더2 : [2. 폴더], 폴더3 : [3. 폴더], 폴더4 : [4. 폴더], 폴더5 (외부메모리) : [5. 폴더])
- 리스트로 사진을 볼 경우에는 [리스트 보기]를 눌러도 폴더 이동이 가능합니다.

사진 확인하기

휴대전화에 저장되어 있는 사진을 확인합니다.



- [메뉴] 1. 전송/등록 2. 화면 설정 3. 파일 정렬 4. 파일 삭제 5. 저장위치변경
6. 편집/이름변경 7. 메모넣기 8. 파일잠금 9. 전체파일체크 #. 파일정보보기

- 사진 목록을 썸네일 보기로 볼 경우 [썸네일]을 누르면 이전 목록으로, [목록]을 누르면 다음 목록으로 이동됩니다.(사진이 10장 이상일 경우)

저장위치 변경하기

[폴더1]에 저장되어 있는 사진을 다른 폴더로 이동, 저장할 수 있습니다.

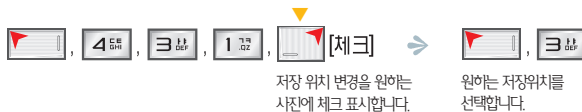

저장 위치 변경을 원하는 사진에 체크 표시합니다.

원하는 저장위치를 선택합니다.

- [메뉴] 1. 전송/등록 2. 체크파일삭제 3. 저장위치변경 4. 파일잠금
5. 전체체크해제 6. 슬라이드쇼생성

- 2장 이상의 사진을 체크 표시해 '슬라이드쇼생성' 항목이 활성화되며, 하나의 슬라이드쇼에는 최대 9장까지 체크할 수 있습니다. 체크한 사진을 슬라이드쇼로 생성했을 경우, 원본 사진은 보관이 되며 새롭게 슬라이드쇼 사진이 생성됩니다.
- '슬라이드쇼생성'은 최대 6장까지 가능하며, 슬라이드쇼로 설정한 사진에는 [슬라이드쇼]가 표시됩니다.

3

카메라

사진편집/이름 변경하기



원하는 메뉴로
이동 후 편집함

- 이름변경 : 사진의 이름을 변경합니다.
- 사진크기 조절 : 저장된 사진에서 원하는 부분을 축소 또는 잘라내기 하여 저장할 수 있습니다.
(단, 일부 사이즈 제외)
- 회전하기 : 사진을 원하는 방향으로 회전할 수 있습니다.
- 액자넣기 : 여러 가지 모양으로 꾸밀 수 있습니다.(단, 일부 사이즈 제외)
- 특수효과 : 저장된 사진에 여러 가지 특수효과를 줄 수 있습니다.
(특수효과에 따라 처리를 위해 시간이 지체될 수도 있습니다.)
- 저장된 사진에서 사진 편집 후 저장 시 새 이름이나 기존 이름으로 저장할 수 있습니다. 기존 이름으로 저장 시 사진 원본에 비로 저장되므로 원상태로 변경할 수 없습니다.
- 일부 사진 크기에 따라 편집 기능이 적용되지 않을 수도 있습니다.

메모 넣기



- 메모를 설정한 사진에는 가 표시되며, [메모보기]를 누르면 삽입되어 있는 메모를 확인할 수 있습니다. 또한 메모 보기 시 [메모편집]를 누르면 메모를 편집할 수 있습니다.

사진 잠금설정하기

잠금 설정해 둔 사진은 비밀번호를 눌러야 사진을 볼 수 있습니다.



잠금 설정할
사진으로
이동하세요.

잠금 설정 여부를
선택합니다.

* : 잠금 설정된 파일 표시

- 잠금 설정된 사진을 대기화면이나 전화가 왔을 때, 전원을 켤 때, 전원을 끌 때, 알람 울릴 때, 슬라이드 쇼를 생성할 때의 화면으로 사용할 경우 화면에 잠금 이미지가 나타납니다.
- 전화부에 사진&그림 추가를 이용하여 잠금 설정된 사진을 사용할 경우 비밀번호를 입력해야 하며, 전화부 사진 확인 시에도 비밀번호를 입력해야 합니다.
- 잠금 설정된 사진으로 이동한 후 [메뉴]를 눌러 잠금 설정을 해제하거나 항목을 변경하려면 비밀번호를 입력해야 합니다.
- 카메라 기능 전체 잠금은 잠금기능을 참조하세요.(P.83참조)

동영상 파일 관리하기

휴대전화에 저장되어 있는 동영상을 관리할 수 있습니다.



재생중 동영상
플레이어를 참조하세요.

- [메뉴] 1. 전송/등록 2. 벨/화면 설정 3. 파일정렬 4. 파일삭제 5. 저장위치변경
6. 파일이름변경 7. 파일잠금 8. 전체파일체크 9. 파일정보보기

- 동영상 파일 목록의 메뉴 사용은 사진파일의 관리하기를 참조하세요(P.107참조)
- MMS로 보낼 경우 500Kbyte 이하만 가능합니다.
- 동영상 파일 재생 시 메뉴를 사용할 수 없으나, 동영상 플레이어 재생 시에는 메뉴를 사용할 수 있습니다.

동영상 플레이어

내장 카메라를 이용하여 촬영한
동영상 파일을 재생할 수 있습니다.

재생하기

재생 목록에 추가된 파일을 재생합니다.

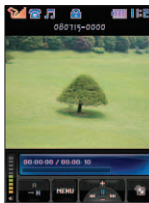

| 버튼 안내 |

	재생/일시 정지		음량 조절
	길게 누름: 빨리 되감기 짧게 누름: 이전파일		메뉴 선택
	길게 누름: 빨리 감기 짧게 누름: 다음파일		화면 전환
			재생 모드 설정

* / / / / : 순차/순차반복/랜덤/랜덤반복/1개 파일/1개 파일 반복재생

- [메뉴] 1. 재생목록관리 2. 재생환경설정

동영상 재생목록 관리하기



재생 목록에 추가할 파일을
 [체크]를 눌러 체크합니다.

- [메뉴] 1. 재생목록관리 2. 파일정렬 3. 파일정보보기

재생 환경 설정하기

동영상 플레이어 재생 시 필요한 환경을 설정합니다.



원하는 항목을 선택합니다.

- 재생 중 조명 설정 : 계속 켜짐 또는 자동 조명으로 설정할 수 있습니다.
- 슬라이드를 닫을 때 : 슬라이드 닫았을 때의 재생여부를 설정할 수 있습니다.
- 잠금파일 재생여부
 - 재생 - 잠금 설정된 파일이 한 개라도 있을 경우, 재생 시 비밀번호 입력 후 모든 잠금 파일을 포함한 목록을 재생합니다.
 - 건너뛰기 - 잠금 파일을 제외한 목록을 재생합니다.

사진인화 서비스

카메라로 찍은 사진을 인화 신청하여 인화한 사진을 배송받을 수 있습니다.



- 저장된 사진에 대한 '사진 목록 작성창' 이 약 몇 초간 보입니다.
- 인화 신청한 사진 크기에 따라 최대로 인화될 수 있는 사진 크기가 달라집니다.
- 인화 신청은 한 번에 1장입니다.
- 인화한 사진에 대한 요금은 휴대전화 청구서에서 확인할 수 있습니다.
- 자세한 사항은 02)3476-1900으로 문의하세요.

PictBridge 사진인쇄

프린터 연결하기 PictBridge를 지원하는 프린터에 데이터매니저 케이블로 직접 연결합니다.





-  PictBridge는 업계 표준의 다이렉트 인쇄 방법으로 제조 업체에 관계없이 PictBridge를 지원하는 모든 프린터와 카메라(휴대전화) 사이의 다이렉트 인쇄를 지원합니다.

사진 인쇄하기

휴대전화에 저장되어 있는 사진을 인쇄합니다.



인쇄할 사진을 모두 체크합니다.
한번에 20장까지 출력 가능합니다.

  를 이용하여 인쇄 여부를 선택합니다.





-  [메뉴] 1. 선택사진인쇄 2. 전체사진인덱스 : 전체 사진을 인덱스 인쇄(연결되어 있는 프린터가 지원하지 않을 경우 활성화 되지 않습니다)
3. 인쇄옵션설정 : 사이즈, 레이아웃, 날짜, 인쇄 매수를 설정할 수 있습니다.(프린터마다 설정할 수 있는 옵션 기능이 달라집니다)
4. 인쇄옵션초기화 5. 전체파일 체크

- 잠금 설정된 항목을 인쇄할 때에는 비밀번호를 입력해야 합니다.
- 인쇄 시 프린터마다 인쇄되지 않는 사이즈가 있을 수도 있습니다.
- 인쇄 중에 전화가 오면 프린터에 따라 인쇄가 중단될 수 있습니다.

사진 트리밍

원하는 부분을 잘라서 인쇄합니다.



    를 이용하여 커서를 옮겨주세요.
 [우하]를 누르면 커서가 오른쪽 밑으로 바뀝니다.

인쇄여부를 선택합니다.

- 일부 사진 크기에 따라 트리밍 기능을 지원하지 않을 수도 있습니다.

카메라 환경 설정하기

카메라 사용 시 필요한 환경을 설정합니다.



원하는 항목을 선택합니다.

- 슬라이드 단을 때 : 사진, 동영상 촬영 화면에서 슬라이드를 단을 경우 촬영 중단여부를 선택합니다.
- 저장위치 : 내부/외부 메모리 중 기본 저장위치를 선택합니다.
- 자동저장 : 사진/동영상 촬영 후 자동저장 여부를 선택합니다.
- 사진촬영 준비음/사진 촬영음/동영상 촬영음 : 사진/동영상 촬영 시 울리는 효과음을 선택합니다. 사진/동영상 촬영음은 에티켓 모드일 경우에도 소리가 납니다.
- 컨트롤 효과음 : 줌/밝기 기능 이용 시 울리는 효과음을 선택합니다.
- 음성 녹음 : 동영상 녹화 시 음성 녹음의 포함 여부를 선택합니다.

카메라 기능 Q&A

Q 사진을 찍으려 할 때 화면에 흰 점들이 생기는 등 화면이 깨끗하지 않아요.

→ 카메라 윈도우에 이물질이 묻어 있기 때문입니다. 부드러운 헝겊으로 닦아 주세요. 그래도 해결되지 않으면 가까운 서비스 센터에 문의 하세요.

Q 어두운 곳에서 사진을 찍을 때 어떻게 하면 좀 더 밝은 사진을 찍을 수 있나요?

→ 어두운 곳에서 바로 사진을 찍으려면 찍으려는 대상이 선명하게 보이지 않습니다. 카메라의 센서가 노출을 자동 조절하는데 다소 시간이 필요하기 때문입니다. 어두운 곳에서 카메라를 켜 후 약 3~5초 정도 후에 카메라가 완전히 어둠에 적응하고 난 다음에 밝기를 최대로 밝게 조정하여 찍으면 어두운 곳에서도 사진을 찍을 수 있습니다.

Q 동영상 촬영 시 메모리 용량이 남았는데 녹화가 종료되네요.

→ 동영상 촬영은 임시 저장을 한 후 변환을 하기 때문에 임시 저장 공간이 저장 후 남은 공간으로 보이게 됩니다.

Q 저장된 사진/동영상을 다른 휴대전화나 PC로 전송하려면 어떻게 해야 하나요?

→ 사진/동영상을 PC로 전송하려면 SKY 홈페이지(www.isky.co.kr)에서 데이터매니저 프로그램을 다운로드 받아 PC에 설치하고 데이터매니저 케이블을 사용하여 전송할 수 있습니다. 다른 사람에게 보내려면 MMS를 이용해서 전송할 수 있습니다.(P.47참조) 사진은 적외선 통신 기능과 카메라 기능이 있는 SKY 휴대전화에 적외선 통신 기능을 이용하여 전송할 수 있습니다. 사진 중 상대방 휴대전화가 지원하는 크기의 사진만 전송 가능합니다. 동영상은 적외선 통신 기능을 이용한 전송을 지원하지 않으며, PC에서 휴대전화로의 동영상 파일 전송 기능도 지원하지 않습니다.

Q 휴대전화의 카메라 기능으로 촬영한 사진을 인쇄할 수 있나요?

→ 사진을 인쇄하려면 카메라 메뉴의 사진인화신청을 이용하시면 됩니다. 혹은 사진을 PC로 전송한 후 PC에서 포토 프린터나 일반 프린터에 인쇄용지를 사용하여 인쇄해서도 됩니다. 또한 PlotBridge를 지원하는 모든 프린터와 휴대전화를 데이터매니저 케이블로 연결하여 인쇄합니다.



MelOn Player

MelOn Player는 MP3(DCF) 음악을 다운로드, 보관, 재생 및 휴대전화 전송, 음악파일 관리 등의 서비스를 제공하는 전용 플레이어입니다.

MelOn Player 다운로드 및 설치하기

1. SKY 홈페이지(www.isky.co.kr)에 접속하여 'USB 드라이버'를 다운로드 받아 설치합니다.(데이터매니저 프로그램을 먼저 설치하여 사용하였을 경우 USB 드라이버는 설치되어 있습니다.)
2. MelOn 홈페이지(www.melon.com)에 접속하여 'MelOn Player'를 다운로드 받아 설치합니다.

MelOn Player 접속하기

1. MelOn Player 접속하기 위해 먼저 MelOn 홈페이지(www.melon.com) 가입 합니다.
2. 데이터매니저 케이블로 PC와 휴대전화를 연결합니다.
3. PC와 휴대전화의 연결 상태를 확인한 후, 설치한 MelOn Player 프로그램을 실행 합니다.
4. MelOn 홈페이지(www.melon.com)에 가입한 아이디로 로그인합니다. MelOn Player의 화면은 버전에 따라 다를 수 있으며 가입 후, 반드시 휴대전화 인증을 받아야 MP3파일 다운로드가 가능합니다.

• MelOn Player 운영환경

- 최소 사양 : Pentium II-233Mhz, 64MB RAM, Windows 2000, IE 5.0이상
- 권장 사양 : Pentium III-500Mhz, 128MB RAM, Windows 2000/XP, IE 5.0이상

MP3 파일 전송 받기

- MelOn Player 프로그램을 접속한 뒤 PC와 휴대전화의 연결 상태를 확인한 후, 원하는 곡을 선택하여 휴대전화로 전송합니다.
- PC로 다운로드 하거나 재생하기는 휴대전화 없이도 가능합니다.
- PC에 다운로드 받은 파일은 휴대전화로 재전송이 가능하며, 휴대전화에서 PC로 전송은 불가능합니다.

MP3 파일 재생하기

- 'MelOn Player' 가 설치된 PC와 MP3 지원 휴대전화에서 감상할 수 있습니다.
- 휴대전화에 다운로드 받은 MP3(DCF파일)은 → → (june 컨텐츠함)에서 저장된 목록을 확인할 수 있으며 재생 및 삭제가 가능합니다.

- Window 2000에서 MelOn 홈페이지 연결 후 컨텐츠 다운로드를 했을 경우 USB 안전제거를 하지 않은 상태에서 케이블을 제거하면 컨텐츠가 정상적으로 다운로드 되지 않을 수 있으니 반드시 USB 안전제거를 해주시기 바랍니다.
- MP3(DCF)파일 다운로드 서비스는 건강 유료 서비스입니다. 한번 다운로드 받은 MP3 파일은 PC에 저장 보관되며, 사용자의 필요에 의해 재다운로드 시 일정 기간 동안 중복 과금하지 않습니다. 단, 다운로드 받은 파일은 타 사용자의 휴대전화로 복제 및 전송이 불가능합니다.



NATE 플레이어

june동영상에 접속하여 다운로드 받은 음악파일과 영상파일 및 MelOn Player에서 다운로드 받은 MP3파일을 보관, 재생합니다.

NATE 플레이어 재생하기



! 알아두기

◆ NATE 플레이어 연결방법

- , 'june 컨텐츠함' 선택 → [재생]
- → → → [재생]

! 재생중 키안내 !

	재생/일시 정지	,	음량 조절
	길게 누름 - 빨리 감기 짧게 누름 - 다음곡		길게 누름 - 빨리 되감기 짧게 누름 - 이전곡
	구간 반복 설정 ↻ : 구간 반복 설정 중 표시 ↻ : 설정된 구간 반복 재생 중 표시		화면 크기 전환 리스트 화면으로 이동

- ▶ [메뉴] 1. 재생모드 : 1회 순차, 1회 랜덤, 반복순차, 반복랜덤으로 설정할 수 있습니다.
• 이어폰 연결시에는 (1.음향설정)메뉴가 생성됩니다.

- 전체 목록에서 원하는 컨텐츠를 재생하려면, 를 눌러 체크 표시한 후, 를 누르면 체크 표시한 컨텐츠만 재생됩니다.
- 재생 중에 슬라이드를 닫았을 때 재생이 계속되거나 중지되도록 설정할 수 있습니다.(P.117참조)
- 재생 중에 전화가 오면 재생이 중지되면서 착신벨이 울립니다. 전화받기 옵션에 따라 전화를 받으면 전화가 연결되고 통화를 종료하면 다시 재생됩니다.(P.81참조)
- 재생 중에 문자메시지가 수신되면 진동과 함께 화면 상단에 이 나타납니다. 이때 , , 를 눌러 메시지를 확인할 수 있습니다.
- 에티켓 모드로 설정해 둔 경우 에티켓 모드로 설정되어 있음을 알리는 메시지가 나타납니다.
- 재생 환경설정과 관련한 사항은 NATE 플레이어 설정하기를 참조하세요.(P.117참조)

NATE 플레이어재생 목록 관리하기



원하는 파일로 이동하세요.

- [메뉴] 1. 삭제 2. 앨범등록 : 원하는 음악 파일을 나만의 앨범에 등록할 수 있습니다.
3. 순서변경 : 음악 파일의 순서를 변경할 수 있습니다.
4. 콘텐츠/가사관리 : 제목 변경, 보호/해제, 삭제, 콘텐츠 정보, 가사목록 업데이트를 할 수 있습니다.
5. 콘텐츠 정렬 : 종류별, 날짜별로 콘텐츠를 정렬할 수 있습니다.
6. 전체 삭제

- 최근 재생목록에는 가장 최근 재생된 파일이 보여집니다.

[나만의 앨범]에 새 앨범 추가하기



→ 앨범 제목 입력 →

[나만의 앨범]에 파일 추가하기



원하는 파일을
[] 눌러
선택합니다.

앨범을
선택합니다.

NATE 플레이어 설정하기

NATE 플레이어 사용 시 필요한 환경을 설정합니다.



- 1 [재생환경설정]
 - 2 [화면 설정]
 - 3 [음향 설정]
 - 4 [라이브 스크린 음향]
 - 5 [메모리 정보]
- [저장]

- 재생환경설정 : 콘텐츠 재생 중 필요한 환경을 설정합니다. 콘텐츠 재생순서, 재생 중 슬라이드를 닫았을 때 재생여부 및 재생 중 조영/현재시간/자막 등을 설정할 수 있습니다.
- 화면설정 : 플레이어 스킨, 뮤직 스킨, 미리보기를 설정할 수 있습니다.
- 음향설정 : 생생한 음향 효과를 여러가지 장르에 맞춰 더 나은 음질로 감상할 수 있습니다. EQ의 [User Set]를 선택한 후 []를 누르면 사용자가 원하는 대로 음향을 설정할 수 있습니다.
- 라이브 스크린 음향 : 대기화면을 소리가 나는 라이브 스크린으로 설정했을 경우, 음향의 설정 여부를 선택합니다.
- 메모리 정보 : 사용한 메모리 용량과 남은 메모리 용량 등을 보여줍니다.

Music Q&A

Q MelOn Player에서 휴대전화로 다운로드 받은 MP3 파일을 다시 PC에 저장하려고 하는데 안되네요.

→ MelOn Player로 다운로드 받은 MP3 파일은 지적재산권(저작권) 문제 등으로 해당 휴대전화에만 다운로드할 수 있으며, 다른 휴대전화나 다른 저장매체 및 PC에 전송이 불가능합니다.

Q MP3 파일을 다운로드 받으려고 하는데 저장 공간이 없어요.

→ IM-S350의 저장 공간은 다른 콘텐츠들과 함께 사용하므로, 해당 콘텐츠 중 원하는 콘텐츠를 지운 후 새로운 MP3를 다운로드 받을 수 있습니다.

Q '다운로드 보관함'에 저장된 MP3 파일을 '다운로드 보관함'이 아닌 MelOn Online에서 다운로드 받으면 어떻게 되나요?

→ '다운로드 보관함'에 저장된 MP3 파일은 '다운로드 보관함' 메뉴 안에서만 다운로드 받아야 무료입니다. 보관함 이외의 메뉴를 통해 다운로드 받으실 때는 비록 보관함에 저장된 MP3 파일과 동일한 파일이라도 정상적으로 이용료가 부과됩니다.

Q MP3 파일도 휴대전화로 다운로드 가능한가요?

→ IM-S350에서는 SK텔레콤이 지원하는 MelOn Player에서 다운로드 받은 MP3 파일과 PC에 저장되어 있는 MP3파일을 DCF컨버팅하여 다운로드할 수 있습니다.

Q MelOn Player에서 MP3 파일을 다운로드 받았는데, 재생이 되지 않아요.

→ 해당 MP3 파일의 다운로드가 미완료되어, 이러한 현상이 발생할 수 있습니다. MelOn Player에 재 접속하여 해당 MP3 파일을 다시 다운로드하여 완료하시기 바랍니다. 이외 작동 불량 시, 가까운 A/S센터에 문의해 주시기 바랍니다.

Q 같은 콘텐츠인데 음량 크기가 달라요.

→ MP3파일, june콘텐츠 등은 휴대전화의 특성, 설계 사양 및 사업자 요구사항에 따라 최적화 되어 있습니다. 따라서 동일한 콘텐츠라도 타사 및 자사 다른 모델과 음량, 음색 등에 차이가 있을 수 있습니다.



Mobile Web Internet

PC와 동일한 환경에서 웹사이트를 접속하여 정보 검색을 할 수 있습니다.



→ 'Mobile Web Internet' 선택 → Mobile Web Internet로 접속

- 주소를 입력하여 원하는 웹사이트로 바로 접속이 가능하며, 자주 접속하는 웹사이트는 즐겨찾기로 등록하거나 보관함에 아이디, 상용구, 텍스트, 이미지 등을 보관하여 관리할 수 있습니다.
- Mobile Web Internet으로 인터넷 접속시 인터넷 뱅킹, 파일열기/실행, 파일첨부/다운로드, 음악듣기 등의 ActiveX컨트롤은 실행할 수 없습니다.
- Mobile Web Internet에 대한 자세한 사항은 SK텔레콤 고객센터(1599-0011) 또는 휴대전화에서 국번없이 114로 문의하세요.

e-mail



→ 'e-mail' 선택

- e-mail에 관한 자세한 설명은 메시지 기능의 'e-mail'을 참조하세요(P.48참조)

모바일 메신저



→ '모바일 메신저' 선택

- 모바일 메신저에 관한 자세한 설명은 메시지 기능의 '모바일 메신저'를 참조하세요(P.48참조)

june 동영상

june 동영상 서비스를 통하여 음악, 비디오, 영화 등을 다운로드 받을 수 있습니다.



→ june 동영상' 선택 → june 동영상으로 접속

- june 서비스의 접속을 해제하려면 [ON/OFF] 버튼을 누르면 됩니다.
- june 동영상 서비스에 대한 자세한 사항은 SK텔레콤 고객센터(1599-0011) 또는 휴대전화에서 국번 없이 114로 문의하세요.

● 예약 다운로드 하기 ●

사용자가 적은 새벽 2시부터 오전 8시 사이에 저렴한 요금으로 다운로드 받을 수 있는 서비스입니다. june 동영상에 접속한 후, 다운로드 받을 콘텐츠를 선택하여 예약 설정해 두면 정해진 시간에 자동으로 다운로드 됩니다. 다운로드가 미완료된 곡은 리스트에서만 이어받기가 가능합니다.

실시간 TV

june의 실시간 TV 서비스를 통해 실시간 TV(공중파 및 케이블 TV 프로그램)를 시청할 수 있습니다.



→ 실시간 TV 선택 → 실시간 TV 접속

- 실시간 TV 서비스 이용시 채널별 정보 이용료 이외에 별도의 통화료가 부과되며, 자세한 사항은 SK텔레콤 고객센터(1599-0011) 또는 휴대전화에서 국번 없이 114로 문의하세요.

i's box

NATE 접속하여 UCC 업로드, 편집, 공유, 퍼뜨리기를 쉽게 할 수 있는 UCC hub 서비스입니다.



→ i's box' 선택 → 실행 후 화면지시에 따라서비스 사용

- i's box 서비스에 대한 자세한 문의 사항은 SK텔레콤 고객센터(1599-0011) 또는 휴대전화에서 국번 없이 114로 문의하세요.

tossi

NATE에 접속하여 단문형태로 나의 기분, 생각등을 친구들과 공유할 수 있는 유문인 연동 커뮤니티 서비스입니다.



→ tossi' 선택 → 접속 후 화면지시에 따라서비스 사용

- tossi 서비스에 대한 자세한 문의 사항은 tossi홈페이지(www.tossi.com) 또는 SK텔레콤 고객센터(1599-0011) 또는 휴대전화에서 국번 없이 114로 문의하세요.

june 콘텐츠함



→ june 콘텐츠함' 선택

- june 콘텐츠함에 관한 자세한 사항은 MUSIC의 NATE 플레이어 를 참조하세요.(P.115참조)

june 동영상 Q&A

Q june 동영상 서비스로 다운로드 받은 콘텐츠를 데이터매너저 케이블을 가지고 PC에 저장하려고 하는데 안되네요.

→ june 서비스로 다운로드 받은 콘텐츠는 지적재산권(저작권) 문제 등으로 해당 휴대전화에서만 볼 수 있고, 다른 휴대전화 또는 다른 저장 매체에 전송 및 저장이 불가능합니다.

Q june 콘텐츠를 다운로드 받으려고 하는데, 저장 공간이 없어요.

→ 내부 메모리의 저장 공간은 다른 콘텐츠들과 함께 사용하므로, 해당 콘텐츠 중 원하는 콘텐츠를 지운 후 새로운 콘텐츠를 다운로드 받으실 수 있습니다.

Q 다운로드 받은 음악이나 뮤직비디오를 지우지 않고 보관할 수 있나요?

→ 휴대전화에 저장 공간이 없을 시에는 콘텐츠를 지우고 저장 공간을 확보해야 새로운 콘텐츠를 다운로드 받으실 수 있습니다. 휴대전화에서 지웠어도 최근 1달 이내 구매한 뮤직, 뮤직비디오 콘텐츠는 MY 보관함에 저장하여 이후 3개월간 이용료 없이 MY 보관함에서 휴대전화로 다운로드 받으실 수 있습니다.

Q MY 보관함은 어떤 서비스인가요?

→ MY 보관함 서비스는 자신이 구매한 뮤직, 뮤직비디오 콘텐츠를 MY 보관함 폴더에 저장하고, 저장된 콘텐츠에 대하여 일정 기간 및 횟수 내에서 통화료와 정보이용료 지불없이 무료로 사용할 수 있는 서비스입니다.

Q MY 보관함 서비스 사용 방법은?

→ 별도의 가입절차 없이 june의 [MY 보관함] 메뉴에 접속하여 사용할 수 있습니다. 처음 사용하는 분은 (최근 사용 목록) 메뉴에서 원하는 콘텐츠를 선택하여 [MY 보관함 관리] 폴더에 저장하고 [MY 보관함 관리] 폴더로 이동하여 다운로드 받으시면 됩니다. MY 보관함의 저장 공간은 한사람에게 30MB가 제공되고 콘텐츠의 저장 기간은 저장 일로부터 3개월(90일)이며 저장된 콘텐츠는 5회까지 다운로드 가능합니다. 최근 사용 목록의 콘텐츠 관리 기간은 다운로드 받은 날로부터 1개월이고 최근 사용 목록이 관리하는 콘텐츠 수는 최대 25개입니다.

Q MY 보관함 저장 콘텐츠를 MY 보관함이 아닌 다른 곳에서 다운로드 받으면 어떻게 되나요?

→ MY 보관함에 저장된 콘텐츠는 MY 보관함 메뉴 안에서만 다운로드 받으셔야 통화료와 정보이용료가 무료입니다. 보관함 이외의 메뉴를 통해 다운로드 받으실 때는 비록 보관함에 저장된 콘텐츠와 동일한 콘텐츠라도 정상적으로 정보이용료가 부과됩니다.

Q MY 보관함 기한 및 횟수 만료 콘텐츠를 사용할 경우에는 어떻게 되나요?

→ MY 보관함에 저장된 콘텐츠의 기간이나 횟수 제한이 만료되었을 경우에는 자동적으로 MY 보관함에서 삭제되며, 해당 콘텐츠를 이용하고자 하는 경우에는 해당 콘텐츠를 유료로 다운로드 받으셔야 합니다. 이후에는 해당 콘텐츠를 MY 보관함에 저장하여 사용하실 수 있습니다.

Q june 콘텐츠를 다운로드 받았는데, 재생이 되지 않아요.

→ 해당 콘텐츠의 다운로드가 미완료되어, 이러한 현상이 발생할 수 있습니다. june에 재 접속하여 해당 콘텐츠를 이어받기 하시면 다운로드를 완료하시기 바랍니다. 이외 작동 불량 시, 가까운 서비스 센터에 문의해 주시기 바랍니다.

2. NATE



NATE 접속하기

NATE 접속하기



- NATE 초기화면 New Intro 및 서비스 내용은 사업자의 보다 나은 기술과 서비스 개발로 일부 변경될 수 있습니다.

- [메뉴] 1. 즐겨찾기 : 즐겨찾기 사이트를 등록합니다.
 2. URL입력접속 : URL을 직접 입력하여 사이트로 바로 연결합니다.
 3. 바로가기등록 : 바로가기 사이트를 등록합니다.
 4. 바로가기관리 : 즐겨찾기설정 / 바로가기변경 / 삭제하기 / 순서변경
 5. 화면초기화 : NATE 화면을 초기값으로 초기화합니다.

- NATE 서비스의 접속을 해제하려면 [ON/OFF]를 누르면 됩니다.
- NATE 사용 시간은 휴대전화 정보의 '통화시간'을 참조하세요.(P.88참조)
- PC를 통해 NATE에 접속하여 벨이나 그림을 다운로드 받을 시 지원하지 않는다고 할 경우, 먼저 휴대전화를 통해 NATE에 접속하여 한 개 이상의 콘텐츠를 다운로드 받으세요.
- NATE 서비스에 대한 자세한 사항은 SK텔레콤 고객센터(1999-0011 또는 휴대전화에서 국번없이 114)로 문의하세요.

브라우저 메뉴 NATE 정보검색 중에 사용할 수 있는 메뉴입니다.



- NATE 초기화면 New Intro 및 서비스 내용은 사업자의 보다 나은 기술과 서비스 개발로 일부 변경될 수 있습니다.
- [F5], [F4]와 [F6], [F7]를 눌러 원하는 항목으로 이동하세요.
- 즐거찾기 : 1. 즐겨찾기 추가, 2. 즐겨찾기 보기, 3. 바로가기 추가
- 히스토리 : NATE 사용 이력을 50개까지 보여줍니다.
- 이동 : 1. 홈으로, 2. 새로고침, 3. 주소입력, 4. 이전페이지, 5. 다음페이지, 6. 검색, 7. 사이트 맵
- 유용한 도구 : 1. 주소록검색, 2. 확대보기 설정, 3. 환경설정, 4. 브라우저 정보

Playon

NATE에서 제공하는 각종 다운로드 사이트인 @Playon사이트에서 다운로드 받은 콘텐츠들을 보관, 실행, 삭제, @Playon 환경 등을 설정할 수 있습니다.



- NATE 홈** : NATE에 접속하여 원하는 콘텐츠를 다운로드 받을 수 있습니다.
- @Playon** : @Playon사이트에서 원하는 콘텐츠를 다운로드 받을 수 있습니다.
- 폰테마** : 폰테마 콘텐츠를 다운로드 받아 휴대전화의 대기화면으로 설정할 수 있습니다.
- T리모콘** : T리모콘을 실행할 수 있으며, T INTERACTIVE가 업그레이드됩니다.
- 실시간 TV** : 실시간 TV에 바로 접속하여 시청할 수 있습니다.
- 적외선 주소록 전송** : 적외선을 이용하여 주소록을 전송/송신할 수 있습니다.
- 큐브큐브** : 큐브큐브 게임을 이용할 수 있습니다. (단, 이 게임은 유료게임입니다.)
- i's box** : P.120 참조

- [메뉴] 1. 관리 : 수정, 위치이동, 폴더이동, 등록정보 확인 등 콘텐츠를 관리합니다.
 2. 삭제 3. 폴더추가 4. 전체삭제
 5. 환경설정 : 메모리 정보를 확인하거나 소리설정, 자동정렬을 설정할 수 있습니다.

- 각 콘텐츠의 종류와 무관하게 사용자가 원하는 콘텐츠를 용량 내에서 유동성 있게 저장할 수 있습니다.
- 콘텐츠 실행 중에 전화가 오면 전화는 통화 중 상태가 되며, 통화가 끝난 후 콘텐츠를 이용할 수 있습니다. (1:1 게임이나 네트워크 게임일 경우는 제외) 통화가 끝난 후에 사용 중이던 콘텐츠가 다시 동작합니다. 단, 다운로드 받은 콘텐츠에 따라 통화 후에 콘텐츠가 정상적으로 동작하지 않을 수 있습니다.
- 새로운 콘텐츠를 다운로드 받는 도중 전파 환경의 불안정 등의 이유로 다운로드가 정지될 경우에는 다운로드 이어받기를 해야 합니다. 다운로드 중에 생기는 통화 아이콘이 정지될 경우에는 서비스 이용료가 부과되지 않습니다.



검색

NATE 검색 사이트에 접속하여 다양한 정보를 검색할 수 있습니다.



검색 선택



해당 서비스로 연결



WINC

모바일주소(WINC)는 복잡한 도메인 대신 숫자를 입력하여 쉽게 무선 인터넷에 접속할 수 있는 서비스입니다.



WINC 선택



WINC로 접속

- WINC의 초기화면 New Intro 및 서비스 내용은 사업자의 보다 나은 기술과 서비스 개발로 일부 변경될 수 있습니다.

[가볼만한 홈페이지]

제 목	SK텔레콤	기상청	국회	KBS
모바일주소	11#011	131	62#1	527

- 대기화면에서 모바일 주소 입력 후 를 눌러도 접속 가능합니다.
- 서비스 제공업체의 상황에 따라 원활히 접속되지 않을 수 있습니다.
- 서비스와 관련한 자세한 내용은 www.winc.or.kr를 참조하시기 바랍니다.



모바일 싸이월드

휴대전화번호 입력 ➡ [네이트] ➡ 모바일 싸이월드로 접속

- 모바일 싸이월드에 관하여 자세한 사항은 SK텔레콤 고객센터(1599-0011 또는 휴대전화에서 국번 없이 114)로 문의하세요.
- 모바일 싸이월드 연결 시 NATE 사용 요금이 부과됩니다.



NATE 환경 설정하기

NATE 사용 시 필요한 환경을 설정합니다.



9***



9***



1 12

비밀번호입력



[저장]

원하는 항목을 수정합니다.

- 제품 구입 시 비밀번호는 '0000' 입니다.
- 시작 페이지 설정 : NATE 접속 시 최초로 방문하는 사이트
- Proxy 설정 : NATE의 Gateway 주소
- 모바일 웹 홈 설정 : Mobile Web Internet 최초로 방문하는 사이트
- [초기화] : 구입 시의 기본 설정으로 되돌려 줍니다.
- 본 기능은 NATE 서비스를 사용하기 위한 환경을 설정하는 매뉴얼서 서비스 사업자로부터 별도의 공지사항이 없는 한 임의로 수정하지 마세요.



글로벌 로밍 설정하기

사용자가 사용하던 휴대전화와 전화번호를 다른 국가에서도 그대로 사용할 수 있는 서비스입니다.



시스템 선택 ➡ 비밀번호 입력

선택후 를 누르면 선택한

시스템으로 휴대전화가 다시 설정됩니다.



로밍오토다이얼 ➡ [선택]

원하는 항목을 선택합니다.

● 국제로밍 서비스 가능 ●

이 서비스는 국내에서 사용 중인 휴대전화를 해외에서 사용할 때 이용합니다. 자세한 해외 사용 지역 및 통화 방법 안내는 서비스 사업자(1599-2011)에게 문의 바랍니다.

- 자동선택: 구입 시 설정되어 있으며, 국내에서 전화를 사용할 때 선택합니다.
- 수동선택: 해외에서 사용자가 직접 네트워크 사업자를 선택합니다.(WCDMA와 GSM을 지원 합니다.)

● 로밍 오토 다이얼 ●

- 사용자가 해외에서, 국내 또는 해외의 SK텔레콤 로밍 사용자에게 국제전화 시 국제전화 접속번호/국가번호/지역번호/수신자 전화번호 등은 입력하지 않고 자동적으로 수신번호를 생성함으로써 고객의 번호 입력에 따른 불편을 제거한 로밍 자동 다이얼링 서비스입니다.
- 해외여행 중 긴급의료/긴급통역비상/연락처, 외교통상부 콜센터를 자동으로 연결함으로써 해외여행시 필요한 정보를 제공합니다.

- 서비스 사업자의 정책에 따라 변경될 수 있습니다.
- 제품 구입시 비밀번호는 '0000'으로 설정되어 있습니다. 임의로 시스템 정보를 변경할 시 휴대전화가 오작동할 수 있으므로 꼭 필요한 경우에는 서비스 센터(1599-2011)에 문의한 후, 사용하시기 바랍니다.



- 대기화면에서 *114(☎, *1, 1, 2, 4)를 누르고 [M]를 눌러도 M 고객센터로 바로 접속됩니다.
- 자세한 사항은 SK텔레콤 고객센터(1599-0011 또는 휴대전화에서 국번없이 114)로 문의하세요.

부가서비스에 대한 자세한 사항은 SK텔레콤 고객센터(1599-0011 또는 휴대전화에서 국번없이 114)로 문의하세요.

메뉴	설 명	실행방법	접수번호
소리샘	접속 - 소리샘에 녹음되어 있는 음성메시지를 확인	[☎], [1], [2], [3], [1], [2]	*89
	등록 - 전화기가 꺼져있거나 받을 수 없을 때 소리샘으로 자동연결	[☎], [1], [2], [3], [1], [2]	*51
	즉시 연결등록-바로 소리샘으로 자동연결	[☎], [1], [2], [3], [1], [2]	*50
	해제 - 소리샘 등록을 해제	[☎], [1], [2], [3], [1], [2]	*52
영상 사서함	접속 - 영상사서함에 저장된 영상 메시지를 확인	[☎], [1], [2], [3], [2], [1]	*89
	즉시 사서함 설정 - 모든 영상전화가 무조건 영상 사서함으로 자동 연결	[☎], [1], [2], [3], [2], [2]	*50
	즉시 사서함 해제 - 영상사서함 자동 연결을 해제	[☎], [1], [2], [3], [2], [3]	*52
	조건 사서함 설정 - 영상 사서함을 받을 수 없는 상황에서 전화가 올 경우, 영상 사서함으로 연결	[☎], [1], [2], [3], [2], [4]	*51
자동연결	조건 사서함 해제 - 영상 사서함 연결을 해제	[☎], [1], [2], [3], [2], [5]	*52
	등록 - 전화를 받지 않았을 때 사용자가 원하는 일반전화, 휴대전화, 삐삐로 자동연결	[☎], [1], [2], [3], [3], [1]	*72
	해제 - 자동연결 등록을 해제	[☎], [1], [2], [3], [3], [2]	*73
착신전환	등록 - 걸려오는 전화를 사용자가 원하는 일반전화, 휴대전화, 삐삐로 벨소리 없이 곧바로 연결	[☎], [1], [2], [3], [4], [1]	*71
	해제 - 착신전환 등록을 해제	[☎], [1], [2], [3], [4], [2]	*73

메뉴	설 명	실행방법	접수번호
정보샘	뉴스, 날씨, 주식 등 고객이 선택한 문자정보를 휴대전화로 실시간 알려주는 서비스	[☎], [1], [2], [3], [5], [1]	1511
교통정보	전국의 고속도로 및 국도, 서울시내 최신 교통정보 등의 도로상황을 알려주는 서비스	[☎], [1], [2], [3], [6], [1]	1333
비밀번호 통화	국제전화 - 국제전화 발신을 차단	[☎], [1], [2], [3], [7], [1]	*62
	전제전화 - 모든 발신 통화를 차단하는 서비스	[☎], [1], [2], [3], [7], [2]	*61
	해제 - 국제전화, 전제전화 발신 제한을 해제	[☎], [1], [2], [3], [7], [3]	*63
넘버플러스 설정	P.127참조		
부가서비스 편집	011·010 부가서비스 접속 번호가 변경되었을 경우 접속 번호를 변경	[☎], [1], [2], [3], [9]	

- 소리샘 즉시 연결 등록이 되어 있을 경우 전화가 수신되면 '음성사서함 전환'이 표시됩니다.
- 접속 번호를 누르고 [M]를 눌러도 해당 서비스를 이용하실 수 있습니다.
- 초기 비밀번호는 구입 시 지정한 비밀번호나 휴대전화 번호 뒷부분 4자리 숫자입니다.

넘버 플러스 설정하기

휴대 전화의 기존 번호 외에 수신 전용번호를 추가로 부여, 하나의 전화기에 두개의 번호로 전화를 받을 수 있는 서비스의 화면 표시 및 추가번호 벨을 설정합니다.



- 제품 구입 시 비밀번호는 '0000'로 설정되어 있습니다.
- 넘버 플러스 설정번호로 전화가 오면,
 - '(화면에 표시함)'을 설정한 경우, 넘버 플러스로 전화가 왔음을 화면에 표시해 줍니다. (만, 상대방의 전화환경 및 기지국의 사정에 따라 다르거나, 표시되지 않을 수 있습니다.)
 - 발신번호 표시 서비스를 이용하는 경우, 화면 뒷줄에 발신번호가, 이랫줄에 넘버 플러스 번호가 표시됩니다.
 - 착신벨과 벨종류가 다르게 설정되어 있으면 '화면에 표시함'이 해제되어 있어도 벨소리로 넘버 플러스 번호를 알 수 있습니다.
 - 상대방 전화번호가 캐릭벨이나 그룹벨로 설정되어 있어도 넘버플러스 설정의 벨종류가 올립니다.
 - 전화가 걸려오는 상태에서만 넘버플러스 번호가 구분되며 이후 착발신력에서는 확인할 수 없습니다.
- 넘버 플러스에는 자동연결, 착신전환과 같은 부가 서비스를 등록할 수 없습니다.
- 넘버 플러스 부가서비스에 가입한 고객만이 이용하실 수 있으며, 자세한 사항은 SK텔레콤 고객센터(1599-0011 또는 휴대전화에서 국번없이 114)로 문의하세요.
- 시스템 초기화 시에는 모든 설정 상태가 초기화 되므로 재설정 해주셔야 합니다.

메시지 콜

발신자가 휴대전화에서 음성 메시지를 녹음하여 전송하면 수신자는 발신자 확인 후 통화 버튼만 누르면 간편하게 메시지를 청취할 수 있는 서비스입니다.

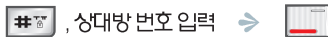

상대방 번호 입력







전할 메시지를 녹음한 후
[메시지] 또는 [전송] 버튼을 누르면
상대방에게 메시지가 전송됩니다.

- 대기화면에서 상대방 번호 입력 후 [메시지]를 길게 누르거나, 전화 번호부 또는 착발신 이력에서 상대방 번호를 선택한 후, [메시지]를 길게 눌러도 메시지가 콜로 연결됩니다.
- 수신자가 메시지 확인을 마치면 발신자에게 SMS를 통해 알려줍니다.
- 메시지 콜 청취 후 소리샘에 자동 저장되며 ARS안내에 따라 답장을 보낼 수 있습니다.
- 메시지 콜 이용 요금은 녹음시간에 따른 통화료가 부과됩니다.

T INTERACTIVE

T INTERACTIVE 서비스를 다운로드 받아
휴대전화 바탕화면에 설정하여 사용할 수 있습니다.

대기화면에서  → 화면 지시에 따라서 서비스 사용

- 대기화면에서 를 눌렀으나 T INTERACTIVE 사용을 원하지 않을 때  또는 를 누르거나 슬라이드를 닫으면 초기 다운로드가 취소됩니다. 단, 가입자의 경우  또는 슬라이드를 닫으면 대기화면에 자동으로 설정됩니다.
- 대기화면에서 [메시지], [전화], [주소], [정보], [설정] 버튼을 눌러 해당 서비스로 접속한 후, 자동으로 T 인터랙티브이 다운로드 되고 T INTERACTIVE가 업그레이드됩니다.
- @playon에서도 T 인터랙티브을 이용할 수 있습니다.
- T INTERACTIVE를 대기화면으로 설정할 경우, 슬라이드 열고 닫을때의 효과음은 나지 않습니다.
- T INTERACTIVE에 대한 자세한 사항은 T INTERACTIVE 홈페이지(www.tinteractive.co.kr)를 참조하십시오.



선택사항

IM-S350의 기본 구성품 외에 별도로 구매하여 사용할 수 있는 제품입니다.

여행용 충전기(TC-820)

당사에서 제공하는 제품을 구입하셔야 안전하게 사용하실 수 있습니다.

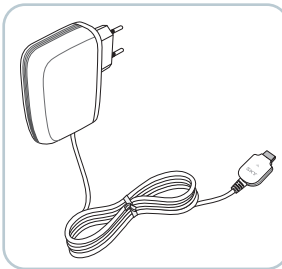

TC-820은 TTA(Telecommunication Technology Association : 한국 정보 통신 기술 협회)에서 인증 받은 제품입니다.
충전기 구매 시 TTA 인증된 제품(당사에서 제공하는 제품)을 구매하시기 바랍니다.

- ◆20핀 커넥터를 적용한 SKY모델에 사용 가능합니다. 배터리 충전 거치대없이 휴대전화에 연결하여 충전할 수 있습니다.
- ◆여행용 충전기 위쪽 램프가 빨간색으로 켜지면서 충전이 시작되고 배터리 충전이 완료되면 램프가 연두색으로 바뀝니다.

- 배터리, 충전기, 거치대, 이어마이크, 데이터매너저 케이블은 고정수리가 어려운 품목입니다. 구입 시 자체결함이 있는 제품의 경우 무상 교환을 해드리고 사용자 부주의로 인한 고장이나 보증기간이 경과한 경우 유상구입을 하셔야 합니다.
- 차량에 기본으로 장착된 핸드프리의 특성에 따라 휴대전화와 호환이 원활하지 않을 수 있습니다. 자세한 사항은 고객센터(1888-9111)로 문의하여 주시기 바랍니다.

데이터매너저 케이블(IMCBL-1400)

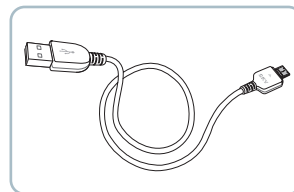

- IMCBL-1400은 PC와 연결하는 USB2.0 고속 데이터 전송이 가능한 USB케이블입니다. 20핀 커넥터를 적용한 휴대전화에서만 사용할 수 있습니다.
- IMCBL-1400은 충전이 지원되지 않으므로 데이터매너저 기능을 사용하실 때는 휴대전화가 충전된 상태에서 사용하세요.
- 각 모델별로 지정된 데이터매너저 케이블을 사용하시기 바랍니다.

원형펜더 (TRP-210)

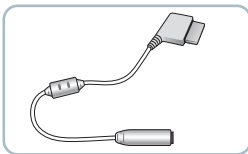

TRP-210은 차량용 핸드프리를 휴대전화와 연결하는 젠더입니다.

차량용 충전기(CLC-110)

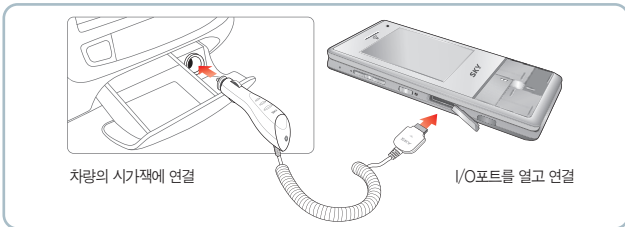

차량의 시가잭에 연결

I/O포트를 열고 연결

- 충전이 위쪽 램프가 빨강색으로 켜지면서 충전이 시작되고, 배터리 충전이 완료되면 램프가 연두색으로 바뀝니다.

데이터매니저 PLUS사용안내

◆ SKY홈페이지(www.isky.co.kr)에서 다운로드 받아 사용할 수 있습니다.

• 자세한 사용방법은 SKY홈페이지의 '데이터매니저 매뉴얼'에서 확인하시기 바랍니다.

- | | |
|-------------------------|---------------|
| ▶ 전화부 메뉴 편집 | ▶ 그림 관리 |
| ▶ 일정 관리 및 메모 편집 | ▶ 문서 관리 |
| ▶ 메시지 송수신 기능 | ▶ 플래시 관리 |
| ▶ 블로그 관리 | ▶ SKY 메인메뉴 관리 |
| ▶ 사진 관리 편집('포토매니저' 이용) | ▶ SKY 다이얼 관리 |
| ▶ 동영상 관리 | ▶ 지하철 노선 관리 |
| ▶ 사운드 관리 | ▶ 텍스트 관리 |

- 데이터매니저 프로그램 중 PC에서 휴대전화로의 동영상 파일 전송 기능은 지원되지 않습니다.
- SKY 홈페이지(www.isky.co.kr)의 데이터매니저 매뉴얼을 참고하여 데이터매니저 PLUS, '업그레이드 매니저', '포토매니저', '동영상 플레이어' 프로그램을 다운로드 받아 사용할 수 있습니다. '업그레이드 매니저' 기능은 '셀프 업그레이드 안내'를 참조하세요(P.132참조)
- 데이터매니저는 Windows 2000/XP에 최적화되어 있습니다. Windows 98SE에서 사용 시 오작동의 가능성이 있습니다.
- IM-S300은 유료로 받은 콘텐츠를 PC로 전송할 수 없습니다.

외부 메모리카드 사용안내

외부메모리 카드 넣고 빼기

!알아두기

외부 메모리 카드가 사용 중일 때(데이터 저장, 삭제, 초기화, 재생 중일 때) 카드를 빼거나 배터리를 휴대전화에서 분리할 경우 시스템에 문제가 생겨 동작하지 않거나 고장날 수 있습니다. 사용자가 외부 메모리 카드를 잘못 취급하여 데이터가 손상되거나 지워질 경우 제조업체에서 책임지지 않습니다.

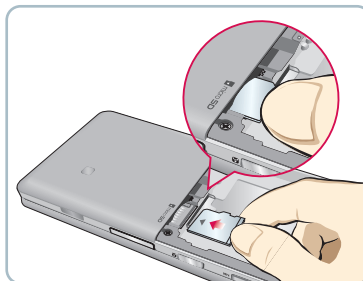

휴대전화 뒷면의 배터리를 뗀 후 왼쪽의 그림과 같이 microSD 카드를 맞춘 후 '딸깍' 소리가 날 때까지 밀어 넣어주세요. 카드를 뗄 경우에는 중앙 부분을 눌러 빼내면 됩니다.

- 본 제품에 사용되는 외부 메모리 카드는 microSD 카드만 사용 가능합니다.(SDHC카드 사용불가)
- IM-S300은 8GB 외부메모리 지원합니다.(단, 일부 microSD 카드는 용량 및 제조회사별로 호환이 되지 않을수도 있으니 확인후 구입하여 사용하시기 바랍니다.)
- microSD 카드를 사용하여 사진/동영상, 문서, MP3파일 등을 저장할 수 있습니다.
- microSD 카드는 기본 구성품 외에 microSD 카드 전문 판매점에서 별도로 구매하여 사용할 수 있는 제품입니다.

● 외부 메모리 카드 사용 시 주의사항 ●

- 강한 정전기 또는 전기적 잡음이 발생하는 장소에서 사용 또는 보관하지 마세요.
- 고온 다습하거나 부식성 물질이 있는 곳에서 사용하지 마세요.
- 외부 메모리 카드에 압력 또는 충격을 주거나 구부리지 마세요.
- 어린이나 애완동물이 카드를 찢게 하거나 삼키지 않도록 주의하세요.
- 장시간 카드를 사용하고 바로 꺼내면 카드에 열이 발생할 수 있으나 이런 경우는 고장이 아닙니다.
- 외부 메모리 카드를 삽입할 때 방향을 확인해 주세요. 카드가 손상되거나 고장날 수 있습니다.
- 지정된 카드를 구입해서 사용해 주세요. microSD 카드만 사용가능하며, 다른 메모리 카드는 제대로 동작하지 않습니다.
- 외부 메모리 카드는 오랜기간 사용하면 수명이 다 되어 사용하지 못하게 됩니다. 이런 경우 새 카드를 구입하여 사용하시기 바랍니다.



휴대전화의 소프트웨어 기능 향상을 위하여 서비스센터를 방문하지 않아도 홈페이지 접속을 통해 간편하게 업그레이드를 받으므로써 항상 최신 상태의 휴대전화로 사용할 수 있도록 해주는 서비스입니다.

셀프 업그레이드 안내

- 자세한 설치 및 사용방법은 SKY홈페이지(www.sky.co.kr)를 참조하세요.

이용방법

- SKY홈페이지(www.sky.co.kr)에 접속합니다.
- 화면 우측의 고객센터 클릭 후, 셀프 업그레이드를 클릭합니다.
- 해당 단말기의 USB 드라이버를 설치 한 후 홈페이지상의 안내에 따라 업그레이드를 진행합니다.



- 셀프 업그레이드 화면은 보다 나은 기술과 서비스 개발로 일부 변경될 수 있습니다.

- 셀프 업그레이드 기능 사용 시 데이터매니저 프로그램의 사용법과 사용 시 주의사항에 유의하여 사용하세요.
- 셀프 업그레이드 중에 PC를 끄거나 케이블을 빼지 마세요.
- 셀프 업그레이드 중 단말기의 배터리가 방전되지 않도록 충전상태를 확인하세요.
- 셀프 업그레이드를 지원하는 모델에 한하여 서비스 지원이 가능합니다.(M-6000 이후 모델)



무선 데이터 서비스 사용안내

컴퓨터에 휴대전화를 연결하여 Internet, PC통신 등의 무선 데이터서비스를 이용할 수 있습니다.

- 컴퓨터와 휴대전화를 데이터매니저 케이블로 연결하고 컴퓨터에서 Windows XP를 사용하는 경우를 예로 들어 설명합니다.

모뎀 설정 방법

1 데이터매니저 케이블로 휴대전화와 컴퓨터를 연결하기 이전에 USB Driver를 설치하기 위하여 데이터매니저 프로그램을 컴퓨터에 설치합니다. 데이터매니저 프로그램은 SKY 홈페이지 (www.sky.co.kr)에서 다운로드 받으실 수 있습니다.

- 무선 데이터 서비스 이용시 요금이 부과됩니다.

2 컴퓨터의 USB Port에 케이블을 연결합니다. 휴대전화의 I/O포트 마개를 열고 케이블을 연결합니다. 올바르게 연결되면 컴퓨터가 자동으로 (새 하드웨어 검색 방법사)를 시작합니다. (소프트웨어 자동으로 설치)가 선택된 상태에서 (다음)을 누릅니다.



3 검색 방법사가 완료되면 (마침)을 누릅니다.



4 (시작)→(설정)→(제어판)에서 (전화 및 모뎀 옵션)을 실행합니다.

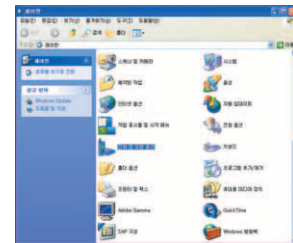

5 [전화 및 모뎀 옵션] 창이 나타나면 (모뎀) 탭을 선택하고 방금 설치한 (SK Telecom CDMA USB Modem(SKY))을 선택합니다. (속성)을 누릅니다.

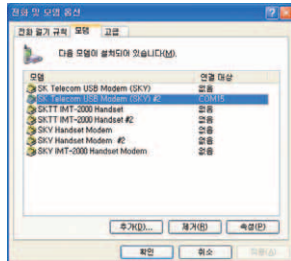

6 [SK TelecomCDMA USB Modem (SKY)] 등록정보) 화면에서 (진단) 탭을 선택하고 (모뎀웨어)를 누르면 모뎀이 성공적으로 설치되었는지를 알 수 있습니다.



3 [연결 이름] 화면에서 ([ISP 이름])을 (SKTelecom)으로 입력하고 (다음)을 누릅니다.

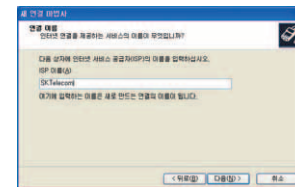

4 [전화 걸 번호] 입력 화면에서 (*98# 또는 1501)을 입력하고 (다음)을 누릅니다.

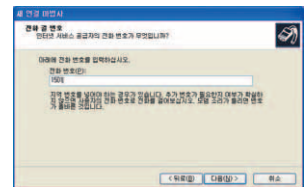

전화접속네트워크링 설정 방법

1 [시작]→[설정]→[제어판]에서 (네트워크 연결)을 실행합니다. (새 연결 만들기)를 선택하여 (새 연결 방법)을 실행합니다. (새 연결 방법 시작) 화면이 나타나면 (다음)을 누릅니다. (네트워크 연결 형식) 화면에서 (인터넷에 연결)을 체크한 후 (다음)을 누릅니다.

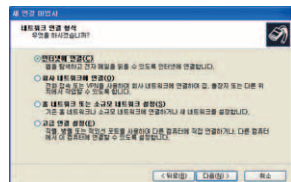

2 [준비하는 중] 화면에서 (연결을 수동으로 설정)을 체크한 후 (다음)을 누릅니다. [인터넷 연결] 화면에서 (전화 접속 모뎀을 사용하여 연결)을 Check한 후 (다음)을 누릅니다.

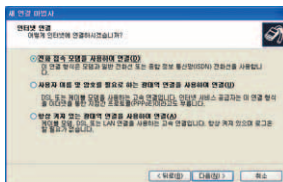

5 [인터넷 계정 정보]화면에서 (사용자 이름)에는 (SKTelecom)을 입력하고 (암호)는 비워둡니다. 아래의 선택사항은 사용자의 선택에 따라 선택 여부를 결정합니다. 선택이 끝나면 (다음) 버튼을 누릅니다.

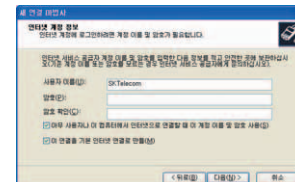

6 (새 연결 방법사 완료) 화면이 나타나면 (마침) 버튼을 누릅니다. 설정이 끝나면 (SKTelecom에 연결) 화면이 나오고, 네트워크 연결 창에서 (전화 접속) 아래 (SKTelecom) 아이콘이 생성됩니다. 연결 창에서 (전화 걸기)를 누르면 전화 걸기가 시작되고 모든 연결이 성공한 후에는 브라우저 통해 인터넷을 이용할 수 있습니다.



규격 및 특성

사용주파수 범위	<p>WCDMA 송신(TX) : 1922.4~1977.6 MHz 수신(RX) : 2112.4~2167.6 MHz</p> <p>GSM 송신(TX) : 880.2~914.8 MHz 수신(RX) : 925.2~959.8 MHz</p> <p>DCS 송신(TX) : 1720.2~1784.8 MHz 수신(RX) : 1805.2~1879.8 MHz</p> <p>PCS 송신(TX) : 1850.2~1909.8 MHz 수신(RX) : 1930.2~1989.8 MHz</p>
주파수 정밀도	<p>WCDMA : 할당 주파수의 $\pm 0.1\text{ppm}$ 이내 GSM : 할당 주파수의 $\pm 90\text{Hz}$ 이내 DCS/PCS : 할당 주파수의 $\pm 150\text{Hz}$ 이내</p>
외 관	<p>슬림형 장착시 : $106.5 \times 51 \times 9.9\text{mm}$ 표준형 장착시 : $106.5 \times 51 \times 10.8\text{mm}$</p>
중 량	<p>슬림형 장착시 : 93.2g 표준형 장착시 : 95.8g</p>
송신출력	<p>WCDMA : $0.251\text{W}(24\text{dBm}) + 20\%, -50\%$ GSM : 2W DCS/PCS : 1W</p>
동작온도	<p>휴대전화 : $-20^{\circ}\text{C} \sim +50^{\circ}\text{C}$ 충전기 : $0^{\circ}\text{C} \sim +40^{\circ}\text{C}$</p>
상대습도	5% ~ 95%

휴대전화 정보 기록

모 델 명		IM - S350		
구 입 일 시		년	월	일
구 입 처	상 호			
	전화번호			
일 련 번 호				
전 화 번 호				
비 밀 번 호				





1. 기기의 명칭 : 이동통신용무선설비(IM-S350)
2. 인증받은자의 상호 : (주)팬택
3. 제조자/제조국가 : (주)팬택/한국
4. 인증받은자의식별부호 : SKY
5. 인증번호 : SKY-IM-S350

* 당해 무선설비는 전파혼신 가능성이 있으므로, 인명안전과 관련된 서비스는 할 수 없습니다.

User Manual

Changing the Display Language.

To change the display language

1. In stand by mode, press the  key to access Main Menu mode.
2. Press the  key to select settings.
3. Press the  key to select Language.
4. Press the Navigation key to select either 한국어(Korean) or 영어(English).
5. Press the  key

Functions of the phone keys

 Press this key to make or receive a call. Hold it down in idle screen to redial the latest phone number called. Press and hold it briefly to view the call history.

- Press this key to delete numbers/letters, to navigate back to the previous screen or to deactivate a selected feature.
- Press this key in the idle screen to use INTERACTIVE Service.

 Press this key to select Main Menu or to select the left menu item displayed at the bottom of the menu screen.

 Press this key to take picture/video or to select the right item displayed at the bottom of the menu screen.

 Use this key to select SMS Messages in the idle screen or to navigate to the left in the menu screen.

 Use this key to select SKY Phone Book in the idle screen or to navigate to the right in the menu screen.

 Use this key to select W Service in the idle screen or to navigate upward in the menu screen.

 Use this key to select TDMB Service in the idle screen or to navigate downward in the menu screen.

 Press this key to use NATE Service or to select and activate/deactivate a feature in the menu screen.

 ~  ,  , 

Use these keys to enter numbers, letters or symbols(. / @ / * / #).

-  Hold down this key, you can add the identification number '+' for international calling. Press hold it down during a call to record it.

-  Hold down this key to activate/ deactivate Etiquette mode in the idle screen or Whisper mode during a call.

-  Hold down this key in the idle screen to lock the phone. (The phone is unlocked when password is entered.)

 Hold down this key to activate/deactivate Auto Answer function.

 Press this key to use the Noise cancellation.

 Press this key to use the Video Call Service.

 Use this key to finish a call. Hold it down to switch the phone on/off. Press this key to stop menu setting and return to the idle screen.

 Press this key to use the Multi Access Service.

- : Indicates reception quality. The more bars, the better reception quality.
 : Displayed if you are in other service provider's area/GSM Roaming area.
 : Displayed if you are in WCDMA roaming area.
 : Displayed if the phone is in Airplane mode.
- : Displayed if the phone is in standby mode.
 : Displayed when you are making or answering a call.
 : Displayed when you are making or answering a VU (Video call).
 : Displayed if the phone is in Airplane mode or out of service area.
 : Displayed when you are using wireless data service.
 : Displayed if the phone is in Noise Cancellation mode.

- Ring selection status is indicated by the following icons:

Ring	Vibration	Ring after vibration	Ring & Vibration at the Same Time	No Vib & No Ring	Etiquette Mode

- : Displayed when Alarm/Morning Call function is activated.
 : Displayed on the day/anniversary scheduled in the scheduler.
 ※ is displayed on the scheduled day even if Alarm function is activated at the same time.
- : Displayed if a phone or a certain information is locked.
- : Displayed background play of TDMB players.
 : Displayed TDMB Player BGP function is suspended temporarily.
 : External Memory Card.
- : Blinks upon arrival of new text/voice message/ MMS and disappears when the given message is checked.
 : Blinks upon arrival of new e-mail.
 : Displayed if there is a new Auto Answer - recorded message.
- : Indicates the battery level.

High	Medium	Low	Recharging Required

- 15:36 : Displays current time.

MESSAGE

1. Messages

- INBOX
- OUTBOX
- SAVED
- USIM

2. New Message

3. Mobile Messenger

4. e-mail

- Compose mail
- Received mail
- Sent mail
- Mail box
- Draft box
- File box
- Account Settings
- Service Guide

5. Report & Manage Spam

- Spam Messages
- Report Msg. Spam
- Report Voice Spam
- Spam Settings
- Help

6. Attachments Box

- Photo
- Image
- Music/Voice
- Movie
- NATE Shop

7. Settings

- MMS Settings
- Signature Settings

- MSG Notification Settings
- Msg. Notification
- Sent Msg. Auto Save
- Spam Settings
- Phrase Settings

PHONE BOOK

1. Speed Search

2. Search by Name

3. Search by No.

4. Add P.Book

5. Edit Group

6. Edit Speed Dial

7. Auto Save P.Book

W

Mobile Web Internet

e-mail

모바일 메신저

june 동영상

실시간 TV

i's box

tossi

june 콘텐츠합

TDMB Hold down

1. TV Channels

2. Radio Channels

3. DMB File

1. Capture File
2. Record File

4. Settings

1. Settings
2. Reserve
3. Radio Ch.skin
4. Auto Ch. Setting

Main Menu

1. T Service

1. Roaming
2. M Customer Center
3. T Add. Service
4. NATE
5. W

2. Sound

1. Ringtone Settings
2. Download Ringtone
3. Call Alert Type
4. Sound Effect
5. Alert Tones
6. Group Ringtone
7. Missed Call Alert
8. Volume

3. Display

1. Wallpaper
2. Download Images
3. Closed LCD Set

4. Operation Picture
5. Menu Style
6. Font Type/Size
7. Lighting
8. Color/Letter

4. Contents Box

1. Ringtones
2. Wallpaper Box
3. Photo/Movie Box
4. Attachments Box
5. @Playon
6. June Contents
7. Recorded File
8. SKY Viewer File
9. Video Chatting Box
10. Video Call File
11. Flash File
12. Memory Info.

5. SKY Program

1. TV(T-DMB)
2. Camera
3. NATE Player
4. Movie Player
5. E.Dictionary
6. SKY Viewer
7. IrDA Comm.
8. Game

6. Diary

1. Calendar/Scheduler
2. Wake Up Alarm
3. Alarm
4. To Do List
5. SKY Blog
6. Special Day

7. Timetable
8. Memo
9. Voice Recorder
10. Subway Map
11. Calculator
12. Stop Watch
13. World Clock

7. Messages

1. Messages
2. New Message
3. Mobile Messenger
4. e-mail
5. Report
& Manage Spam
6. Attachments Box
7. Settings

8. Phone Book

1. Speed Search
2. Search by Name
3. Search by Number
4. Add P.Book
5. Edit Group
6. Edit Speed Dial
7. Auto Save P.book

9. Settings

1. Call Mode
2. Ans.Machine
3. Lock
4. USIM Card
5. Airplane Mode
6. Portable Disk Set
7. Language(언어)
8. Korean Input Mode
9. Comm. Env

10. Time Setting
11. Reset
12. Phone Info.

NATE

NATE

@Playon

검색

WINC

Auto Answer Mode

Noise Cancellation

Video Call Hold down

1. Video Call History
2. Video Message Box
3. Video Chatting Box
4. Video Call File
 1. Record File
 2. Capture File
5. Character Mgt.
6. T Live Settings

Multi Access

MEMO

MEMO

폐휴대전화처리안내

※ 수거된 폐휴대전화는 다시 자원으로 활용되고, 잔재물은 친환경적으로 처리됩니다.

◆ 2005년부터 휴대전화 생산자책임재활용제도 실시

사용하시다가 버리는 폐휴대전화를 이제부터는
당사에서 책임지고 환경친화적으로
처리하겠습니다.

◆ 폐휴대전화 올바른 분리 배출방법

서비스센터 또는 지정점으로 가져오시기
바랍니다.

잠깐! 고장이 아니에요.

Q 휴대전화가 뜨거워요.

→ 휴대전화 사용 중에는 많은 전류가 필요하므로 통화 시 열이 발생하여 휴대전화가 뜨거워 질 수 있어요. 휴대전화를 장시간 사용시(통화/인터넷/게임 등) 많은 열이 날 수 있으나 제품의 수명과 성능에는 영향이 없으므로 안심하고 사용하세요.

Q 배터리 사용시간이 사용설명서와 달라요.

→ 구입 시에 비해 사용 시간이 반 정도로 떨어지면 새 배터리를 구입하세요. 배터리는 소모품이므로 충전/방전을 반복하여 사용하는 경우 사용 시간이 조금씩 단축되기도 합니다. 그리고 배터리에는 재활용이 가능한 금속이 사용되므로 수명이 다 된 배터리는 꼭 분리수거하세요.

Q 버튼이 흔들려요./슬라이드가 너무 헐거워요.

→ 휴대전화 디자인에 따라 원활한 작동을 위한 최소한의 유격(장치의 활거은 정도)은 필요합니다. 이러한 설계 유격으로 인해 미세한 흔들림 및 진동(음/진동 시 발생하는 모터구동 소리 외 기타 기구물이 유격으로 인해 떨리는 소리)이 발생할 수도 있어요. 일상생활에서도 접촉이 발생하면 휴대전화 형태가 손상될 수 있어요.

Q 통화연결/무선인터넷 연결이 잘 되지 않아요.

→ 통화연결 상태는 지역이나 통화연결 순간 전파가 불안정하거나 약한 상태, 또는 이동통신 사용량이 많을 경우 폭주 현상으로 인해 통화 중 끊어지거나 통화연결이 잘 되지 않을 수 있어요. 이 경우 다시 통화연결을 시도하거나 장소를 이동하여 통화연결을 시도해 보세요. 무선인터넷 역시 무선 통신의 특성상 수신이 지연되거나 불기한 경우가 발생할 수 있으나 다른 장소로 이동하여 다시 연결 시도 또는 114 발신 등을 통해 위치를 등록하세요. 무선인터넷 사용시 이동하는 경우 서비스가 간혹 중단 또는 연결되지 않는 경우도 있을 수 있어요.

Q 카메라 사용시 사용자 설명서와 다른 부분이 있어요.

→ 카메라 화질은 환경에 많은 영향을 받아 촬영 기법 및 주변환경에 따라 다르게 찍힐 수 있어요. 어두운 곳에서 바로 사진을 찍으려면 찍으려는 대상이 잠시 선명하게 보이지 않을 수 있어요. 카메라의 센서가 노출을 자동 조절하는데 다소 시간이 필요하기 때문이에요. 어두운 곳에서 카메라를 켜 후 약 3~5초 정도 후에 카메라가 완전히 어둠에 적응하고 난 다음에 촬영을 제대로 밝게 조정하여 찍으면 어두운 곳에서도 사진을 찍을 수 있어요. 사진/동영상 파일의 보기/재생은 사용 모델에 따라 보기/재생의 환경이 달라 외부 또는 다른 휴대전화에서 이동한 사진/동영상 파일의 보기/재생이 안될 수도 있어요.

Q 같은 콘텐츠인데 음량 크기가 달라요.

→ MP3 파일, june 콘텐츠를 등은 휴대전화의 특성, 설계 사양 및 사업자 요구에 따라 최적화 되어 있어요. 따라서 동일한 콘텐츠라도 타사 및 자사 다른 모델과 음량, 음색 등에 차이가 있을 수 있어요.

Q 휴대전화가 작동하지 않아요.

→ 휴대전화 사용 중 버튼/화면이 멈춰 작동하지 않는 경우 배터리 분리하여 다시 끼워 전원을 다시 켜주세요. 이때 저장된 데이터가 손실될 수 있으니 사전에 미리 데이터백업 플러스를 통해 안전한 곳에 백업을 받아 두시기 바랍니다.

SKY 고객센터서비스센터

서비스 센터 전화번호와 자세한 위치(지도포함) 정보는 SKY 홈페이지의 접속을 통해 확인할 수 있습니다. SKY 홈페이지(www.isky.co.kr)에 접속하여 '고객지원'의 '서비스 센터'를 클릭하면 됩니다.

◆ 고객 상담 센터

전화상담 : (지역에 관계없이) 1588-9111

사이버상담 : SKY 홈페이지 (www.isky.co.kr)에 접속하여 '고객지원'의 '온라인 상담'에 등록하세요.

SK텔레콤고객문의처안내

부가 서비스 관련 문의, 신규 가입, 변경, 해지, 요금, 기타 각종 부가 서비스 관련 문의는 SK텔레콤 고객센터(1599-0011 또는 휴대전화에서 국번없이 114)로 문의하시기 바랍니다.

고객센터 : 1599-0011(유료)
/휴대전화에서 114(무료)

M고객센터 : 휴대전화에서 **114+ [네이트] (무료)

인터넷 : www.tworld.co.kr

국제로밍 : 1599-2011(유료)

Tmap : 1599-4011(유료)

내비게이션 /휴대전화에서 1522(무료)

미납관리센터 : 1599-0500(유료)

제품보증서

서비스에
대하여

- 당사에서는 품목별 소비자 피해 보상규정에 따라 아래와 같이 제품에 대한 보증을 실시 합니다.
- 제품 고장발생시 구입처 또는 대리점 이용이 안될 경우 1588-9111으로 전화를 주시거나 가까운 서비스 센터 또는 지정된 지정점에서 서비스를 받으십시오.
- 보상여부 및 내용 통보는 요구 일로부터 7일 이내에, 피해보상은 통보일로부터 14일 이내에 해결해 드립니다.

제품 구입시 ▶ 휴대전화, 충전기, 데이터메시지 케이블 제품 보증기간은 1년, 배터리는 6개월 입니다.

모델명	IM-S350	일련번호	
구입일	년 월 일	구입 대리점	
구입 금액		연락처	

※ 제품 구입 시 제품보증서의 소장권에 기재 후 영수증과 함께 보관해 두시면 보다 충실한 서비스를 받으실 수 있습니다.

무상 서비스

구입 후 1년(제품 보증기간) 이내에 제품이 고장 날 경우에만 무상서비스를 받을 수 있습니다.
※ 일반 제품을 영업용으로 전환하여 사용 할 경우의 보증기간은 반으로 단축 적용 됩니다.

소비자 피해유형		보상 내용	
		보증기간 이내	보증기간 이후
정상적인 사용 상태에서 발생한 성능, 기능상의 하자로 고장 발생시	구입 후 10일 이내 중요한 수리를 요할 때	제품교환 또는 환불	해당 없음
	구입 후 1개월 이내 중요한 수리를 요할 때	제품교환 또는 무상수리	
	교환된 제품이 1개월 이내에 중요한 수리를 요하는 고장 발생시	환급	
	교환 불가한시		
발생시 고장성 불량에 한함(고장성 불량에 한하여, 마케팅성, 서비스 과실성은 제외함)	수리 가능	동일 하자로 3회까지 고장 발생시	무상수리
		총일 하자로 4회째 고장 발생시	유상수리
		서로 다른 하자로 5회째 고장 발생시	유상수리
	수리 불가능한 경우	제품교환 또는 환불	정액 감가상각한 금액에 10%를 가산하여 환급
		소비자가 수리 의뢰한 제품을 사업자가 분실한 경우	정액 감가상각후 환급
		무분보유기간 이내 수리용 부품을 보유하고 있지 않아 수리가 불가능한 경우	정액 감가상각후 환급
		수리용 부품은 있으나 수리 불가한시	

환급 : 구입가 환급(구입시 영수증 제출)

유상 서비스

- 고장이 아닌 경우
 - 고장이 아닌 경우 서비스를 요청하면 요금을 받게 되므로 반드시 사용설명서를 읽어주세요.
- 그 밖의 경우
 - 천재지변(화재, 염해, 수해 등)에 의한 고장 발생시
 - 소비자 기사 및 지정 협력사 기사가 아닌 사람이 수리하여 고장 발생시
 - 당사에서 제공하지 않은 별매품 구입 사용으로 고장 발생시
 - 기타 부주의로 인한 고장, 손상 발생시
- 소비자 과실로 고장 난 경우
 - 소비자의 취급 부주의(침수, 충격 등)에 의한 고장 발생시
 - 소비자가 합부로 수리 개조하여 고장 발생시
 - 당사 기사 및 지정 협력사 기사가 아닌 사람이 수리하여 고장 발생시
 - 당사에서 제공하지 않은 별매품 구입 사용으로 고장 발생시
 - 기타 부주의로 인한 고장, 손상 발생시

주식회사 팬택

이 보증서는 대한민국에서만 적용이 되며, 해외에서는 적용을 받으실 수 없습니다.



Pocket Manual

기 능	참조페이지	사 용 방 법
메모리사용정보	P.66	[F1] + [4] + '12 메모리 사용정보' 선택 + [1] 내부 [2] 외부
카메라	P.102	사진촬영 [F1] + [F2]
동영상촬영		[F1] 길게 누름 + [F2]
전자사진	P.67	단어찾기 [F1] + [5] + [5] + [1] + 단어입력 + [F1] + [F2]
SKY 뷰어	P.68	문서뷰어 [F1] + [5] + [6] + [1] + [1] + [F1] + 텍스트뷰어 [F1] + [5] + [6] + [2] + [1] + [F1]
적외선 통신	P.72	수신 [F1] + [5] + [7] + [1]
		전송 [F1] + [5] + [7] + (사진: [2] / 벨: [3] / 그림: [4]) (전화부: [5] / 스케줄러: [6] / 메모: [7] / 시간표: [8])
게임	P.73	[F1] + [5] + [8] + 원하는 게임 [F1] 눌러선택

기 능	참조페이지	사 용 방 법
달력/스케줄러	P.75	[F1] + [6] + [1] + 원하는 날짜로 이동 + [F1]
모닝콜	P.76	[F1] + [6] + [2] + 설정 후 + [F1] [저장]
알람	P.76	[F1] + [6] + [3] + [F1] + [5] + 설정 후 + [F1]
할일	P.77	[F1] + [6] + [4] + [F1] + 설정 후 + [F1] [저장]
SKY블로그	P.77	[F1] + [6] + [5] + [F1] + 설정 후 + [F1]
스페셜 데이	P.77	[F1] + [6] + [6] + [F1] + 설정 후 + [F1] [저장]
메모	P.78	[F1] + [6] + [8] + [F1] + 메모 작성 + [F1]
지하철노선도	P.78	[F1] + [6] + '10. 지하철 노선도' + 원하는 도시선택

기 능	참조페이지	사 용 방 법
에티켓	P.36	슬라이드를 열고 [F1] 을 길게 누름
		해제 시 [F1] 을 길게 누름
최근 책갈신 통화	P.36	착신 [F1] + [F1] 원하는 항목을 눌러 [확인] + [F1] 발신 [F1] + [F1] 원하는 항목을 눌러 [확인] + [F1]
자동응답	P.34	슬라이드 열고 휴대전화 측면의 [F1] 길게 누름 설정 후 짧게 누르면 일반 / 온전중 / 회의중 / 수업중 / 사용자 인사말/벨, 진동 안함순으로 안내음성 변경
녹음기	P.35	[F1] + [6] + [9] + [F1] 녹음 통화 중 녹음시 통화 중에 [F1] 길게 누름 + [F1]

전화부 추가	P.38	새 이름에 저장 슬라이드를 열고 전화번호 입력 + [F1] + [5] + [1] + 전화부 입력 + [F1] [저장] 기존이름에 추가 슬라이드를 열고 전환 호 입력 + [F1] + [5] + 전화번호 검색 방법 선택 + [F1] + [F1] [저장]
Speed 찾기	P.40	[F1] + [1] + 전체 이름에서 검색하거나 그룹을 선택하여 검색
단축번호관리	P.42	[F1] + [6] + 원하는 단축다이얼 번호 [F1] 눌러 선택 + 전화번호 검색 후 [F1]
단축번호로 전화걸기	P.30	슬라이드를 열고 단축다이얼 입력 + [F1] 또는 한자리 전화번호는 단축다이얼 길게 누르고 두자리 번호는 앞자리는 짧게 뒷자리는 길게 누름
메시지 보내기	P.46	[F1] + [6] + 내용 입력 후 + [F1] [전송]

휴대폰 잠금	P.83	슬라이드를 열고 [F1] 을 길게 누름/해제 시 비밀번호를 누름
비밀번호변경	P.83	[F1] + [9] + [3] + 비밀번호 입력 + [F1] + 비밀번호 입력 + 새 비밀번호 입력 + 다시 한번 입력
통화시간	P.88	[F1] + [9] + '12. 휴대폰 정보' 선택 + [F1]
벨소리 선택	P.55	[F1] + [2] + [1] + 설정 후 + [F1] [저장]
음량 설정	P.57	[F1] + [2] + [8] + 설정 후 + [F1] [저장]
배경화면 꾸미기	P.58	[F1] + [3] + [1] + 원하는 설정방법 선택 + 설정방법에 따라 [F1] 를 눌러 저장
화면스타일 선택	P.61	[F1] + [3] + [4] + 설정 후 + [F1] [저장]

